朝鮮日報
夕刊
編輯兼發行人 方應謨
印刷人 金溶進

最少經費로
最大性能目標!
海軍史上大革命
六十노트의快速艦을五名으로서操縱
極秘密裡에四百五十隻의建造를命令
獨逸의劃期的創案

【伯林十七日發聯合】陸海空三軍에亘한再軍備에 進出한 獨逸政府는 最少의經費로서 最大의性能을 發揮하지안흐면안되다는 財政上의必要로 最近科學을 總動員하야 苦心慘憺한結果 今回世界의 海軍政策에 一大革命을 齎來할新艦種을 創案하야 極秘裡에 四百五十隻의 建造를 命하엿다고 傳하는데 伯林駐箚外國武官傳聞한바에依하면 新艦種은

一、小型艦艇으로六十노트의快速力을有함

一、그러고 乘組員은 겨우 五名에不過하고 水雷四個를搭載하야 縱橫으로活躍할海의怪物이다

또 同一艦種으로 그二倍大의 新艦艇이 建造되어잇다고하는데 大型艦艇은 乘組員十名行動半徑 거의 二千哩에達한다고한다 以上新艦種은 去五月四日極東에 向하엿는데 快速艦샤른·홀스트號가 港外에出한때에 비로소 海上에奇異한 姿態를 現出하다다고傳한다

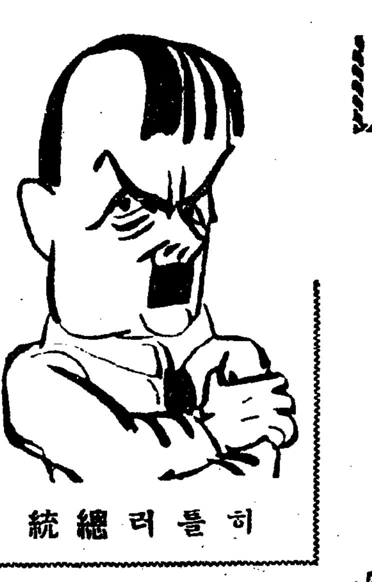
히틀러總統

伊에紛爭問題로
三國會議開催乎
에디오피아領土保全保障次로
英政府緊急閣議內容

【電通倫敦十七日發】英國政府는 十七日午前十一時 下院內 總理大臣室에서 緊急閣議를 開하고 에디오피아의 領土保全保障條約에關하야 速히各調印國 英國、佛國及 伊太利三國代表가 議府에急行하야 討議할可能性에對하야 討議하엿다 英國은 近近在三國會議를 提唱할것으로보인다

【倫敦十七日發聯合】에디오피아國境紛爭重大化에 鑑하야 英國政府는 十七日閣議를 開하고드라몬드 駐伊大使의 出席을 求하며 對策을 協議하엿다 英國政府는 歐洲政局의 現狀에 徵하야 끗까지 伊太利政府와의 協調가 必要하다고하고잇는데 他方 나일河上流 스단에對한 重大關心으로부터도 伊太利政府가東阿弗利加에 맘대로 武力을行使하는것을 放任할수업는 立場에 잇스므로 閣議에서는 來理事會에 이든國際聯盟相을 出席시켜서 機宜의處置를 講究케하기로 決定하엿다

一、伊太利政府는 一九○六年十二月의 에디오피아條約에 依하야 東阿弗利加問題에 關해서는 當然 英佛兩國政府와協議할義務를負하고잇는데 英佛兩國政府는 차라리 스트레자會議에서한 뭇솔리니首相의言質을 방패로 에디오피아國境紛爭에 關하야 重大警告를發할 權利를 主張할 方針이라

獨逸包圍에
蘇聯邦熱中
羅國과도援助條約締結?

【莫斯科十七日發聯合】蘇聯政府는 이미 佛國、첵코슬로바키아兩國政府와 相互援助條約을 締結하엿는데 또 羅馬尼亞政府와도 同樣의 條約을 締結하야물샐틈업는 나치스獨逸 包圍陣을 結成할것이아닌가 觀測되다

駐中公使館昇格問題
英米獨佛等全部追從

英國

英國도昇格을 中國에回答

【南京十七日發聯合】英國公使館參事官 하우氏는 十七日 午後三時 外交部를 訪問하고 英國도 日米同樣으로 駐中公使館을 昇格하기로 決定하엿다는 旨를 報告하엿는데 이에 對하야 中國側도 駐英公使館昇格을 決定하고 卽時 그手續을 取하겟다는 旨를 回答하엿다

【電通倫敦十七日發】英國外務省은 十七日 駐中公使館을 大使館으로 昇格하야 카드간公使를 大使로 繼續駐在시키기로 決定하엿다는旨를 發表하엿다

佛國

佛國도公使館昇格을決定

【電通巴里十七日發】佛國政府는 中國駐箚公使館을 大使館으로 昇格시키기로 決定하엿다

【南京十七日發聯合】日英米의 公使館昇格은 同時에實現하야 中國外交界는 依然 緊張을加하고 잇는이때에 佛國公使 윌든氏는 十七日午前 上海로부터 南京에 到着하엿다 氏는佛國公使館昇格問題를 交涉하기爲하야온모양으로 同公使는 一兩日中에外交部에 公使館昇格의 意思를 傳達할것으로보인다

米國

米國루大統領 昇格을承認

【華盛頓十七日發聯合】헐國務長官은駐中公使館昇格問題에關하야十七日如左히聲明하엿다

루즈벨트 大統領은 將來의外交上 中國의 重要性에鑑하야 駐中公使館을 大使館으로 昇格시킬것을 承認하엿다

【電通華盛頓十七日發】米國國務省은 駐中公使館을 大使館으로 昇格하고 이것을 繼續하야 北平에置하고 同時에 南京領事館內에 出張所를設하야 連絡機關이되게할方針이란旨를 發表하엿다 그리고 大統領은 新大使에는 現公使존슨氏를昇任시킬것이라고 解釋되다

獨逸

大使館昇格을 獨正式通告

【伯林十七日發聯合】폰·노이라트外相은 十七日 午前外務省에中國公使 劉崇傑氏를招致하고 獨逸政府는中國公使館을 大使館으로 昇格할方針이란 旨를正式으로通告하엿다

【伯林十七日發聯合】日英米諸國의 駐中公使館昇格에 依하야 獨逸도 또 이것을 본바더 近近 駐中公使館을 昇格시킬것이라고 解釋되다

公使館昇格은 伊太利의發議

【電通羅馬十七日發】列國의 駐中公使館昇格에 對하야 伊太利官邊에서는 右는 伊太利가 先驅的이니시어티브(主導)에 依한것이란것을 다시 强調하고잇다

米海軍演習狀況

【電通華盛頓十七日發】米國海軍大演習審判艦 펜실베니아號로부터 海軍省에 到達한 報告에依하면 十六日 眞珠灣軍港을 出發한靑色防禦艦隊는 黑色攻擊艦隊의 無電을 捕受하야 그位置를 探索하려고 艦隊의 聽覺神經을 總動員하고잇는데 敵艦隊는 이것을 察知하엿는지 죽은듯이 沈默을지키고잇다 防禦艦隊八十三隻의 艦艇은 陣型을 整頓하야 高速飛行機를 放하야 偵察시키는 同時에 戰艦의前方에는 潛水艦을派遣하야 敵의潛水艦襲擊에 當하고잇는데지금이는時期에 海面에서 兩艦隊가遭遇할는지豫想할수업다

臺灣近海測量의
怪汽船正體判明?

【臺北十七日發聯合】過般新竹州白沙岬沖에서 日本漁船에 發砲 非法行爲를한 怪汽船의 正體에 對하야 當局에서 銳意追及中이던바 드디어 이것을 探知한모양으로 馬公要港部의 木幡參謀長은 十七日 午後四時 急遽臺北에 來하야 怪汽船問題에 對하야 土橋來海軍參謀及 酒井海軍大佐와 會見하고 重要協議를 遂하엿다 이結果 木幡參謀長은 十八日 基隆發 朝日丸으로 赴東하야 中央部에 報告하고 兼하야 今後의 對策에對하야 協議하기로되엇다 一方 酒井大佐는 會議後 中川總督을 訪問하고 무슨일인지 協議를 遂하고 … 事件은 重大化하려고하다 그런데 怪汽船의 正體에 對해서는 極秘에 附하고잇스나 …國의 驅逐艦이라고 推測된다

에國政府도 仲裁委員二名任命

【아디스아베바十七日發聯合】伊太利政府에 呼應하야 에디오피아政府는 仲裁委員二名을 任命하고 十七日 아디스아베바駐箚伊太利公使에게 通告하엿다 委員은 모다 佛國人 米國人이다

話題解說

三頭政治

昨紙의報道는 필수드스키元帥逝去後의 波蘭에는 모지츠키大統領、베外相、스미그레이將軍의 三頭政治가 實現되리라고 傳한다。이機會에 三頭政治란것을 한번 檢討해볼 必要를 늣긴다。

◇

三頭政治(Triumvirato)란것이 歷史上에 들어난것은 羅馬케자르時代엿다。紀元前六○年 東方遠征에서 凱旋한 폼페이우스가 그將士에게 土地를 賞與하라고 主張하매 元老院이 이것을 拒否하매 폼페이우스는 憤慨하야 貧民黨의 케자르와 結托하고 케자르의親友 富豪크라크스를 誘入하야 元老院을 抑壓하고 國政을 專斷하게되엇다。이것이 三頭政治란 名稱이생기게된 最初의 事實이다、羅馬史에서는 이것을第一回三頭政治라 하고 케자르의死後 안토니우스、옥타비아너스、레피더스의 第二回三頭政治도 出現한일이잇섯다 그後 歷史上에는 이것을 模倣하야 이나라저나라에서 三頭政治의 形態를 取한일이마혓다

◇

이三頭政治란것은 結局 少數者의 手中에 政權 卽 寡頭政治는 過渡의 政體(Oligarchy)에不外하다。플라톤은 君主政體、貴族政體、民主政體에對하야 寡頭政體를 對立식혓는데 君主政體는 僭主政體(Tyranny)에 陷入하는境遇가잇고 民主政體가墮落되면 暴民政體化할 憂慮가잇다。그리고 또貴族政體는 寡頭政治에 墮落할憂慮가잇다고 論하엿다、그리하야 寡頭政治는 少數者의 不公正한 政治라고 解釋된다。플라톤의 所謂 富人政治(Timocracy)金權政治(Plutocracy)도 이政體의 一種이다。寡頭政治라는것은結局 貴族政體의 退化變種이다。

◇

어떠케 생각해보건데 三頭政治는 結局 貴族政治요 貴族政治에서도 寡頭政治임은 分明하다。勿論 現代에잇서서도 寡頭政治의 變體는 金融寡頭政治로써 存在하기는하나、民主的精神이 가장 發達한 現代에잇서서 三頭政治나 寡頭政治가 理想的政體가되지못할것은 너무도明白하다。世界를 휩쓰고도는 팟쇼的獨裁政治에 對處하기爲해서는 또한 不得已하다고 하겟스나 그完全한 運用은또한 疑問視된다。이리하야 現代政治는 데모크라시로부터 寡頭政治에의 對角線을 移行하고잇다

圓滿進捗을希望 外蒙과의交涉

【新京十八日發聯合】明瞭히 判定될 滿洲里會議는 來月二十五日부터 開會되는데 滿洲國側으로서는 現在 外蒙側과 何等의交涉이 업스나 直接交涉을 採한 同種族이오 歷史的으로 보더라도 거의同一國系에 잇다고 同會議에 臨함에當해서도 終始友好的態度를가지고極力會議의圓滿한進捗을希望하고잇다

八面鋒

機械에치면 미끈미끈한기름도、어느때에는 빽빽한作用을한다。

◇

滿洲의 石油專賣로 英米三社가 撤退를聲明。

◇

먹어서달은 砂糖도 商品으로는 쓴맛을내이는때가잇다。

◇

中國의砂糖專賣로 日本의業者가 外務省에 應援을懇請。

◇

肥料의配合도조치만은 生活의 安定이 더욱急한노릇。

◇

農會의斡旋이라하니 農民爲해하는일로 미더둘가。

朱毛氏共產軍
赤化工作着着奏効
中央軍戰意依然不振

【電通南京十七日發】四川南部에 入한 朱毛의共產軍은 그後 動하지안코 天險을恃하야 討伐軍과의 사이에小戰鬪를 反覆하고 잇는데 土民에對한 赤化工作은 着着 奏功하야그 勢力은 侮蔑키難하다 蔣介石氏는 各軍에對하야 將戰命令을 發하고잇스나 四川軍은 依然 戰意가업고 雲南으로부터 進擊해온 中央軍도 亦是 그運動이 遲遲하야 進捗하지안는데 一方四川省北部의徐向前共產軍은 數日前 突然 四川의 西南部에 向하야 暴動을 開始하고 朱毛軍과 合流를 圖하고잇서 共軍當初의 目的인羅明縣의 完成卽 成都西南方으로부터 西康省을 貫通하는一帶의 地區에 第二의 瑞金쏘베트地區를 設定할것은 거의 確定的이라고보이어 極히 憂慮할 情勢에 잇다

蔣氏包圍策對抗次
西南五省聯盟結成?
注目할實力派의動向

【廣東十五日發聯合】蔣介石氏가 共軍討伐을 憑藉하고 着着 兩廣包圍策을 進行하고잇는 實情에 陳濟棠氏、李宗仁氏等西南派의 巨頭는 重大脅威를 感하고 兩氏는 十四日夜 近郊 梅花邨에 會合하야 鳩首相議한結果 白崇禧氏의 獻策에依하야 兩廣의 軍備充實 其他 左의 對策을 決定하엿다

一、此際에 積極的軍事行動은 猶豫하나 雲南에對한 中央의 處置를 注視할것

一、西南의 結束을 鞏固히 하기爲하야 現在의 兩廣共同防衛辦法을 再檢討하야 協定의 强化와 作戰方法의 具體化를 圖할

一、兩廣의 軍備充實을 期하기爲하야 卽時 新式武器를 大量輸入할것

그런데 目下 廣東에서는 雲南貴州兩軍의 土着軍을 爲始하야 湖南省政府主席 何鍵氏、四川省主席劉湘氏代表의 來往이頻繁하야 雲南을 中心으로 湖南、雲南、貴州의 大小反蔣軍閥을 網羅한 西南五省聯盟에의 氣運이 漸次醞釀되고잇다

波蘭을圍繞코
外交戰再展開?
필元帥國葬을機로

【왈소우十七日發聯合】왈소우로부터 歸國하는途中에 라발外相은 伯林을 訪問하고 히틀러總統과 會見할것이아닌가고 傳하고잇는데 라발外相은 왈소우로부터곳바로 向하지안코 理事會에出席하기爲하야 壽府에赴한다고言明하야 伯林訪問은 드듸어 延期하기로 決定하엿는데라발外相은 히틀러總統과親히會見하고胸襟을開하야 歐洲時局打開策을協議하고싶단 意圖를 抱懷하고잇스므로 라발外相은히틀러總統이 國會에서外交政策을 闡明한後 一個月以內에 獨佛兩國首腦의 會談이 實現될것이아닌가 觀測되는 一方故필元帥의國葬을 機會로라발外相과괴링空軍相을 爲始하야 歐洲各國政府首腦者가 不期코 왈소우에集合해잇는것만큼 嚴重한國葬의背後에 波蘭共和國을俎上에올려노코外交戰이展開될것이아닌가 觀測된다

民世筆談 (十四)

民衆深化過程
二十世紀의登場民族
安在鴻

無何先生 足下

歷史社會學的 見地에서 現代에잇서서의 典型的인 先進國家는 앙글로삭손人의 英吉利에 물것입니다 그들은 歷史過程의非常한際會인 革命의 段階에서도 流血을보지안는 進步主義的인 過程을 밟는것입니다 그들은 冷霧가잠뿍끼는 北海의 섬나라에서 許久한동아 天然과싸운 功力이잇는데 大陸의急激한 風雲을避하고徐徐히 順當한 進步過程을 겨거왓스니 그들은 自然生成의途程에서、目的意識을 構成하는 여온 人民의 一典型입니다그러나 그들의意志와 品性의訓鍊은 엘리사베時代를 前後한 淸淨敎派의 運動에 힘입은바만타고 史家들이 말합니다앙글로人의 中和性은 우리가師範으로는 할바이나 그歷史的處地는 主觀의欲求로 옮겨가질수업습니다

×

獨逸人의民族性은 굿세고김기고 勤勉하고 또研究性에富한것이 百難에이어며 步步開拓의길을나아갑은 實로보암직싶습니다 그들은 北歐의平原森森한靑林의속에서 모든沼澤地帶를 肥沃한農園化하며 峻性이둥擧한 男國의生活을하는 한편 四隣의强大民族과 가끔激戰을해온까닭에 이慣性을길러온것이니 朝鮮人은 이보담도그徑路가 너무激烈하엿든때문에도리어그疲憊를 오게한것이엇습니다

×

獨逸人이 國民的受難의 구렁에서 全民衆의 血心團結 步步前進하는 白熱한血誠을 보인것은 二十世紀의 敗戰期에서만 잇슨바아니니 十八世紀末葉에서 十九世紀의 劈頭에까지『나폴레옹』의 佛蘭西의 支配의미테 君民上下가 協戮하야 써國民的 雄圖의 突破하고一條의血路를 열려고한것은 史上에가장 吟味할 價値잇는者입니다 스타인、하-뎬베르히等은 政治와社會의 改革에、샤른호-스트、끄나이제노우等은兵與과 軍隊의 改革및訓練에 피-혜·슈레르 等은 敎育의獎勵와 或은그國民的 意氣振作에 各各最善한 奉仕的誠忠을 다하것이니 이야말로 一國民이 그스스로의 가슴속에 담어앙기는 獨自的非常時에 對應하야 九死一生의 生存運動을持續하든 일입니다 다만 이모든일은 君民上下가 一致倂進할수잇는 獨自條件下에잇는것은留意할點입니다

×

보헤미아人이 그의『소콜』運動인 體育運動으로 人民의健康과 協同과 整齊가 進取의集團的 生成의氣風을 養成한것이라든지 丁抹人이 그의勤儉開拓의 産業的 改進運動과國民體育會의 集團的 體育操鍊으로써 北海의弱少國民으로서 그再建의劃時期를 지은것가튼것은 비록그政治的現實의條件과 其他의國情이 꼭가트지안트라도 朝鮮의 新生의努力에 애태우는士女들이 만흔 等은 吟味採用함을 要할 바입니다

지금까지의 우리의 先驅者들이 大體로思想과主義의 問題에만 熱中 執着하엿고 또는急進左翼의 意念에 憧憬하야民衆으로더불어 그日常利害에 卑近한일에서 實踐向上의 일은 意識的으로 輕蔑한편조차잇습니다 急進左翼의圍者도 만습니다만 憧憬의對象으로만되어도리어苟且無爲에 低迷하고잇다하면 이것도眞은 血性人의民衆奉仕의本意가아닌것입니다

×

우리들의 目下의情勢는 어느意味의政治的動作을 可能하게 하지안하니 그것은別論으로치고 朝鮮人은 그平常한多數市民의일로서 그民衆文化의 向上普及과 및그深化 純化의 때문에眞摯한努力을 要하는時期이오또는生活破綻의 浪이노픈가운대에서 오히려生活群으로서의 洗練되는過程을 삼을것을期하여야할것입니다 目下의朝鮮社會는 한동안 外廓的喧騷와는다른 一個의文化建設工作에 精進하는 事業的形態에依한 企畫이 行進됨을 要하지는안는가? 朝鮮人의病弊는 그觀念에서만 高大한 憧憬에低迷하고잇스면서 實踐에서는그淺近한 下層工作을 睥睨하야依違因循 無爲恬淡 어느덧沼落日非하는時局에 가지록墮落되고잇는데잇는것입니다 무릇 한淺近한 下層工作인지라高遠著流의 睥睨를 밧기쉬운것이니그런故로 熱烈한實踐만이民衆스스로를 致하는것입니다 이것은 悲觀者로서의 말이아니오 前途의光明을 바라보면서의 웨침입니다 人民은 아름다운憧憬에서 生長하지안코 그熱烈한 實踐工作에서만 한거름식 發展하는것입니다 無何先生足下! 우리의 朝鮮人이 百數十年强毅한人民으로 二十世紀歷史的新時代에까지 繼承하여온것만이 一勝利이오 朝鮮土 朝鮮民으로 어떤한 政法의 미테서라도 一個의 歷史的生成體인 一個文化集團으로서의 適應한 新時代의生活을 享有할것이 그의天然한約束일것입니다 (此項續)

百圓餘의資金으로
副業에紙袋製造
前途有望하고
收入確實

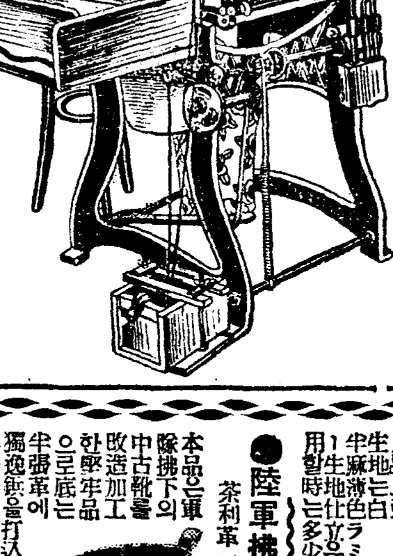

都會農村의副業에又는本業에婦女子라도簡單히되는깨끗한일로서紙袋의製造를勸奬합니다 遠地라도通信敎授로서完全히 紙袋原紙의供給 製品의引受等絶對確實히年中無休의弊店에서去來를합니다

弊店特製의製袋機를特別割引으로서分讓하며數量에制限이업시되는完成品을現金으로永久히買受합니다萬一中途에서 일을中止하드래도即時買受를拒絶하지안고資金輕減의大特典을드리고保證합니다 機械를原價로… 集에는미리人員을制限하고잇사오니至急히申込하시요 今回의募集으로永久히取引을希望하는분은卽時申込하시요 詳細한案內書를無料進呈합니다

大阪市東區玉造木野町十八
丸見屋本店
振替大阪五九三六

寫眞師入用 (月給三十圓以上)
希望者는履歷書와本人이撮影修整한人物寫眞一枚와本人의寫眞을添付하야左記住所로申込하시요近方人이면本人來議을바람、滿洲奉天十間房第二區二一九號 太平洋寫眞館 電話六四五四

便所惡臭除去
イマヅ芳香油
惡臭를除去하고 芳香을發散합
目下景品附賣出中

株式名義書換停止公告
來六月一日부터定時株主總會終了日까지株式의名義書換을停止함니다
昭和十年五月 日
朝鮮信託株式會社

諸官省拂下
中古品의大廉賣

●海軍省拂下防水布外套(中古品)
本品은現在海軍에서御使用中인
一等品 一着에 二圓九十錢

鐵道省拂下防水布外套 一等品 一圓八十錢
中古品으로黑色ゴム引附二重當防水用에絶對安全實用品

鐵道省拂下紺セール純毛詰襟服(中古品)
本品은現在鐵道省에서御使用中인
一等品 一着에 三圓八十錢

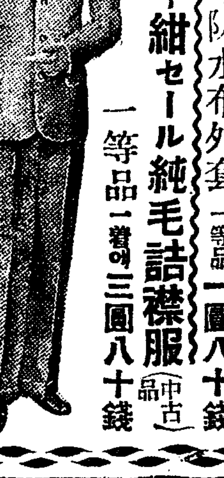

紺色夏小倉服綿製 古紺毛紺セール詰襟服으로仕立 一着에 一圓四十錢

米國製直輸入舶來パジャマ (新品)
本品은本國에서輸入
一着 一圓五十錢

作業服形一着 一圓五十錢
入品으로生地는白半麻薄色ラミ1生地仕立은細舶來의實用的外人의品입으로寸法極大하니着用할時는多少切取하시라

●陸軍拂下改造編上靴
茶利革一足 二圓二十錢
本品은軍隊拂下의中古靴를改造加工한堅牢品으로底는半張革에獨逸鋲을打込한實用品

●海軍拂下水兵短靴
一足 一圓九十錢
本海軍省拂下의兵用短靴에서 …

海軍陸戰隊用
黑編上靴 一足 二圓五十錢
⊙下士官用 二圓十錢

⊙葉書로御注文次第代金引換小包로直送함
名古屋市東區淸水町局前
諸官省拂下品御問屋
合名會社 松山商店
電話東六一二一、一二一九番
振替名古屋一二五一一番

An Appreciation to Doctors

醫師諸賢에게謝禮합

弊行이우리東洋民衆의保健衛生向上을目的하고、過去近十個星霜間全世界를通하야各種優秀藥品만을採擇直輸入하야、諸賢에게提供하음난中、補劑로난 네오톤 토닉 을提供하야오난바、爾來醫師諸位난其特効를如實히認識하심에이르고、最近弊行이民族保健運動의工作을一層强化식힘에際하야、弊行目的促成에讚助하야주심과同時에、病弱者一般에 네오톤 토닉 을多數處方投藥하야주심을感鳴不已이오며、삼가紙上으로謝禮하노이다

外國藥品直輸入專門商
朝鮮·京城
柳韓洋行

朝鮮서는처음으로 專任學生主事設置

思想監視를主眼으로爲先帝大부터 今後反響이注目處

한동안 맹렬하든 학생사상의좌익화(左翼化)는 최근다소침체하여가는듯하나 그리면에 잇서서는 도리어잠행운동화하여 학교당국의 경계도심하려니와 학무당국과 경무당국의 그취체대책이없든하여가며 사상선도의 방책도 다각화(多角化)하여간다그리하야 학무국에서는 대학과전문학교에 학생주사의 전임관을특설하고저고려중이엇스나항상예산관계로 미루어오든바 금년에는 우선경성제국대학에 전임학생주사를 특설하게되엇다한다

지금까지 조선의대학전문학교에는 교수나조교수의 겸임학생주사를두엇슬뿐이나 학생의입반풍기단속 또는학생의 자치적복리(福利)증진에대한 알선등에 관한것을 일층 강화하기 위하야 전임학생주사를 한명두고 그외에 교수나 조교수중에서 겸임학생주사한두명을 둘터인바 금후 매년예산이 용납하는 정도에서성대(城大)예과를 이다음에 그이외각전문학교에 전임학생주사를 전부배치하야 학생사상의 취체와일반학생소행(素行)의감독등을 강화하게되엇다한다

전임 학생주사가 처음 일본 각대학 전문학교에 배치 될때에 학교행정의 경찰화니 또는 학생지도의 경찰화니 여러가지 비난도잇서 당시학생계에는 비상한충동을주엇든일이 잇섯든만큼 이번에는조선에도 전임학생주사가 배치됨에대하야 그반향(反響)이역시주목된다 일본내지에서는 전임학생주사의 감독도는 폐지설이 전하며 또그러한 경향이 농후한때에 조선에서는 이와반대로 전임관을 특설하게되니 이것역시 조선의특수한현상의반영(反映)이라할것이다

를되어잇는현상이라고한다

侍天教旗幟下로 東學三派또合同

性道教大道教等

시내견지동(堅志洞)에잇는 시천교(侍天教)는 작년가을에청림교(青林教)제우교(濟愚教)등삼교합동(三教合同)이되엿든바 이번에는성도교(性道教)대도교(大道教)가또시천교(侍天教)로 합동하고 삼교합동서천식(三教合同誓天式)을오는삼십일오전일시에 동교당(同教堂)내에서 성대히거행하얏다고한다

集會場專門竊盜

【平壤】대동서에서는 기림리(箕林里)공설운동장(公設運動場)에서 개최되엿든 씨름, 굿네대회의잡답하든것을 리용하여관중들의주머니를 노리는절인조절도단을십삼일에검거하여다가 엄중취조중인데 단장은선교리(船橋里)김용서(金用瑞)로 관중이만히집합되는 축구대회야구대회청구대회등 장소를 리용하여수다한 절도사건을 범행하든것을자백햇다한다

細民에는對岸火 金組의利用狀況

京畿道內六十九個所金組의 組合員은大部分中產以上

경기도내의 농촌금융의 중추기관인 금융조합의수는 전부륙십구개소인데 그중의 오십팔개소는 농촌금융조합이오 나머지열한개소는 도시금융조합이다 이제 그실제의 리용범위를 말해주는 가입상황을 호세부과(戶稅賦課)의 정도를따라서비교해보면 아래와가트니 농촌에서는

戶稅賦課額	其中加入率
五百圓以上	二七、四%
四百圓以上	五〇、%
三百圓以上	四六、七%
二百圓以上	五〇、八%
百圓以上	三八、二%
百圓以下	二七、四%

도시에잇서서도여시

萬圓以上	二九、六%
七千圓以上	二七、九%
五千圓以上	二六、三%
五百圓以上	一八、四%
四百圓以上	一一、%

여서 금융조합본래의 목적이농촌금융의원활을 도모함에잇스면서도 실제로는주로이상의 수자에나타나는것과 가치 중산이상의 부유계급이리용하고잇는현상이고 세농층의리용은지극히 미미함을반증한다

이는 금융조합의대부형식인 담보대부보증대부신용대부의 그어느것이고 모다 세농의리용을스스로 제한하는까닭으로서 그들에게잇서서는 거진피안의등화처

初等教育擴充은 如出一口의標榜

京城府政의現在의缺陷과 府議候補看板政綱

이른바 지방자치제(地方自治制)를 실시한이래 제이차의선거(選擧)를보게된 금년에이르러 더구나 선거열을상사일압호로 박삭닥아노코 일반선거인의사회는긴장한바가만흔바 경성은조선의수부인만큼 선거운동이 더욱맹렬하야 정원사십팔인에 후보자는 조선인이십삼인 일본내지인사십의인으로 도합륙십사인이 가흔여덟의석을 다투는바 이런만큼 서로표방하는바 『못토ー』에 특색을 보이고자 힘쓰고잇다 그러나 경성부정이라는 좁은곳으로 화살(矢)이쏠리는만큼 대개의 정책(政策)이가다서 공통되는바가 만다 이제 그들이 내세우는바 못토ー에서 현재의경성부정중에 시급한개선을 요하는것이 무엇인가를 보기로하면 첫재문제되는것은 초등교육(初等教育)긔관의 확충이 문제이다 이문제에 대하야서는 출마한후보자들이다가각표창하는바로 전후보자의구할을 점령하고잇다

그러면 현재경성시내의초등교육상황은 어떠한가 공립보통학교가 십팔개소에 일학년이오십칠개학급(學級)박게못되야 아동의수용력이 매학급륙십명으로보면삼천구백이십명박게못되고그다음사립보통학교가십이개소에일학년이역시십이학급박게아니되니칠백이십명의 수용력박게는업다이것을 한데합친대야 사천륙백사십명의 아동박게는 수용할수업는데 학령아동은 전인구의일할삼분이므로 개산을한다고 하야도 오만이천냥에달하게되니 거긔어서 벌서사만칠천 삼백여명의아동이 남는것이되다 물론의무교육(義務教育)이업는 조선에서 더구나생활이궁박한 경성인의자녀가잇는대로 다학교에갈여유가업스니까 ㄱ긔에서 삼분지이를 학교가 잇다고가정하야도 가ㄱ면으로 취학못할 아동이라고보아도 일만이천여명은갈수잇스되 학교가업서 못가는아동쫌되는것이니 일년잇해에 그치는문제가아니고 해마다 생기는 과잉아동(過剩兒童) 이사회적으로큰문제이다

다음으로 문제되는것은도로와 하수구의개수문제이니 작년중에 경성부에서 발생한전염병환자의 수효는일천구백 삼십칠인이엇고 금년중에들어서서도 일월이래오월십오일까지의 발생환자가륙백세사람에달하야 서울사람은전염병만알른것가튼느낌을 보는자로하야금갓게한다 그러나그반면에 시설、즉도시로서의 시설들드려다보면 지난대정삼년이래로 오늘까지에 사백오십만원의 돈을드려서정리하엿다는 하수구공사에아즉도 양회(洋灰)한삽구경못하야 여름이면 미균의번식을드미정리하수구가 삼십일만미돌이나잇고포장을 하여야할도로가일백팔십사만평방메돌(平方米)이나 잇다 이리하야 날만조금더우면코를두룰수업는 악취가 시가지의공긔를 더럽히고 비가조금만오면 발부칠수업는 행랑뒤의골목길이도회인의 발바닥을 번거롭게하니 이는경성인이 전염병과인연이잇슴이아니라 도시로서의결함된시설이 애꾸진 주민의보건을위협하는것이다

게다가 전염병 접근료원이라는순화원(順化院)은 그수용력이삼백오십삼인박게 아니되고 실제수용은 또그팔할에 지나지못하야 이백팔십삼인의 수용에불과하다는것은 위생과당국자의말이나 더욱히 보통전염병의치료는 한사람에 이십일일가량요하게되다니 이것으로 전염병발생수효를 비교해본다면(순화원의 시설이란전혀 유명무실에 지나지아니하고 애꾸진경성인은 전염병보균자의 억울한멸명을듯게된다

다음으로 문제가되는것은결핵환자(結核患者)의 퇴치책이니근대도시의 무서운 사회질환의결핵은 실로도회인에대하야 절대의위협이되는것이다 경성의결핵환자는그자세한 통계를조사한곳이 업거니와 이로인하야 사망한수효를보면 일반사망자구천칠백삼십명에 이천일백오십사명이니거의종사망자의 사분일이 되는것인즉환자의수효를늘히 짐작할수잇는것이로되여긔대한 이러타는시설이업고입으로만 퇴치이니예방이니 함에그치고말게된다

◇朴準鎬 一、初等教育의 擴充과私學의充實(下略)

◇朴■明 一、初等校의擴充(下略)

◇姜晶熙 一、初等教育機關의擴充(下略)

◇劉承復 一、初等教育機關의完備(下略)

◇李弘鍾 一、初等教育機關의擴充(下略)

◇高秉相 一、初等教育機關의整備(下略)

◇曹■植 一、普通教育機關의擴充普及(下略)

◇沈聖澤 一、普校授業料兒童에게督促하는制度의廢棄(下略)

◇金容澤 一、普通教育機關의擴充(下略)

◇朴勝城 一、初等教育機關의改善擴充(下略)

◇韓相喆 一、教育機關의擴充(下略)

◇安培根 一、初等教育機關의完備(下略)

◇尹宇植 一、教育機關의完備(下略)

◇金應純 一、初等教育機構의擴充(下略)

◇鄭濂 一、初等教育機關의擴充(下略)

◇梁在璣 一、初等教育機關의擴充(下略)

◇金洪泰 一、初等教育機關의擴充整備(下略)

北鐵線列車被襲

列車顚覆、被害는未詳

【哈爾賓十八日發聯合】 십팔일오전여섯시에 빈유선(賓綏線)일면파(一面坡)발합이빈행 화물제일천십오호렬차가 소구참역(小九站驛)부근에 다다랏슬때 선로를 반만군들이 뽑아노앗든까닭에긔관차한량과화차두량이 탈선전복되는동시에 선로량측에 잠복하얏든 로병약백명이렬차를 습격하야 박금경승원(警乘員)들과교전중이다손해기타는 불명하다

延禧松林속에展開될 中等籠球豪華陣

延禧專門學校主催●本社運動部後援 來廿四、五日延專코ー트서

연희전문학교(延禧專門學校)주최와 본사운동부(本社運動部)후원의제오회전조선중등학교롱구대회(全朝鮮中等校籠球大會)는 오는이십사일과 이십오일의양일간 졸웅이욱어진연희송림속에서 장래한막이 열리게되엿다 이에출전할학교는 작년의 우승교(優勝校) 양정(養正)을 비롯하야 경성사범(京城師範)、경성실전(京城實專)、제이고보(第二高普)、청년회학교(青學)등여섯팀인데 이날의대진은 다음과가티 추첨결정되엿다

◇第一回戰

▲A京城實業專修校…青年會學校(第一日午後四時A코ー트)

◇第二回戰

▲京城師範學校…養正高普(第一日午後四時B코ー트)

▲A의勝者…第二高普(第一日午後五時三十分A코ー트)

▲決勝戰은第二日午後二時三十分부터開始

◇選手注意事項

1、五月二十四日午後三時四十五分에入場式을擧行함

2、五月二十四日午後四時正刻부터競技開始함

3、五月二十五日은午後二時三十分正刻부터競技를開始함

4、選手는午後一時四十五分京城驛發汽車를利用하시압

寫眞은 朝鮮體育會主催·마라손出發刹那!

풀·마라손 十三健兒出發

朝鮮體育會主催

朝鮮體育會主催의 第三回全朝鮮풀·마라손大會는 이윽고今十八日午後一時에 堅志洞朝鮮中央日報社前을 參加한十三健兒가(十六名中三名은棄權) 一齊히 스타ー트하야 京水街途二十六哩四分之一의『아스팔트』코ー스우에 駿足을휘날리고잇는데 그中에는지난달廿七日에行한 마라손大會에서 二時間二五分十四秒란 世界最高參考記錄을 作成한養正의孫基禎君도 出戰하야 新記錄樹立을目標로 斷然 先頭를달리고잇다 (經過는 朝刊에)

떼杯歐洲존開幕

日本二勝 對和蘭戰에

【電通세벤겡(和蘭)十七日發】떼비스컵 歐洲존第一回戰 日本對和蘭戰은 十七日午後 當地에서 行한바 다음의스코어로 山岸、西村兩選手 各各一勝하엿다。

山岸(日) 6-4 6-3 6-1 斉간(和)

西村(日) 7-5 2-6 7-5 6-4 찐멜(和)

척코對유고

一勝一敗의同點

【電通뻐라ー그十七日發】떼杯歐洲존第一回戰『척코슬로바키아』對『유ー고ー스라비아』戰의 單式試合은 一勝一敗하엿다。

멘젤(척코) 6-3 6-1 6-1 군센그(유고)

바라다(유고) 6-2 6-2 6-3 라스카(척코)

禁酒를大宣傳!

六月初旬、勉勵聯合會서主催 宣傳紙無料로配付

부내종로(鐘路)이정목에잇는 긔독청년면려회조선련합회(基督青年勉勵會朝鮮聯合會)에서는 오는 륙월사일、오일을 금주선전일(禁酒宣傳日)로 정하고 전조선적으로 널리 경제적으로나백가지해가될지언정 한가지리익도업는술을 마시지안토록 대대적금주선언을하기로되야 그회의준비선전지를 무료로배송키로되엿다는데 필요한분은 송료(送料)첨도편백매에 이전『우편백매에사전』을 첨부하야 오는륙월일일까지동련합회에청구하면조타고한다

仁川府議選擧 競爭은白熱化

【仁川】부회의원선거전은 조선인측의유권자가 작년에비하야약이백여명의증가로 일본내지인측은 약삼백명의감을 보게되엿슴으로 종래의정원일본내지인이십이명조선인팔명의 회의원이엿든것이 이번에는 조선인회의원이 열명으로 증원되엿는데 조선인측에서는 발서부터 정원을초과한십이명의립후보자를내이여 과연백열의선거전을예상하게한다작십칠일까지정식계출한후립보자는 다음과갓다한다

朝鮮人側

張光淳 黃潤 鄭旭鉉 金允福 宋炳喆 宋在臨 宋雲學 金容圭 金澤圭 金泰勳 安基榮 金顯燮

以上十二人

日本內地人側

伴康衛 代田繁治 小谷益次郎 村田學 田中嘉七 情田三郎 生田織造 吉木善介 中川哲 樋渡兼三郎 吉鶴久 間井最一 中條藤 直野良平 吉田秀次郎 後藤連平 大石季吉 今村祭次郎

이상으로서 정원삼십명에달하얏스나 최후일인금십팔일에는적어도삼사명의 입후보가잇서 과연 백열전을연출하리라한다

名畫 痴人의사랑 (二十日封切)
未完成交響樂 人氣白熱!二週續映 二十三日까지續映
團成社

腸窒扶斯를爲始 各種染病이擡頭

昨年同期보다死亡率이놉흔 四月中의京畿道內染病統計

녀름을당하야갑작이변하는이지음긔후로말미아마 전염병이발호하는데경긔도 위생과 조사의사월분통계에의하면 발생수팔백칠십팔인에서망이일백 칠십사인인데 그중에장질부사가 제일만코그다음에는 류행성뇌척 수막염『지프테리아』등이만코 적리『파라지프스』등이 가장적다사망률이 전년동긔에 비하야현저히놉흔이로일반은 특히주의하기를 바란다하며 사월중의각종 병별로본 발생수와 사망자수는다음과갓다

病名	發生數	死亡數
장질부사	二六九人	五六人
류행성뇌척수막염	九〇	三九
성홍열	一八八	二〇
지부테리아	一七六	三七
발진지부쓰	一〇五	一四
파라지부스	六	三
두창	三	二
적리	三	三
計	八七八	一七四

첩엇고쪼차낸다고 남편거러慰料請求

첩엇고쪼차낸다고 남편거러처녀성대가(處女性代價)청구소송 고양군지도면토당리(高陽郡知道面土堂里)한오목(韓五穆)이라는녀자는 그남편인시내봉래정(蓬萊町)사정목일백사십번지 김수창(金壽昌)을 상대로이천오백원의 위자료청구소송을 십기팔일경성지방법원민사부에 제하엿다 그리유는 원고와피고량인은 소화삼년류월에결혼을 하엿는데 피고는 동오년듀월경부터 아모런 리유도업시 원고를박대하기 시작하며 친가로도라가라고 강박하고 응치아니한다고 구타를하엿다 그리하야금년일월 원고가구박에못져데어 잠시 친가에가서잇는동안에 피고는 다른녀자를어더 동거하며원고가차저오면 여전히 구타한다는것이다 그리하야 원고는억울하게 피고에게처녀성과 청춘을빼앗겨정신상고통이 심하니 그위자료로 이천오백원을 바더내자는것이다

天氣豫報

晴

高氣壓은 中國內陸南東方海上에 擴大되여 九州北部에는低氣壓이잇서서 東進中이다北滿은 氣壓이낫고 北東岸은晴天其他는 太槪흐렷고 南朝鮮에는 降雨가잇다 氣溫은 海州의十六度와 中江鎭의 六度의사히에잇다 明日은日氣가조켓다

昨日	最高	一八度四分
昨日	最低	八度二分
今日	正午	一八度四分

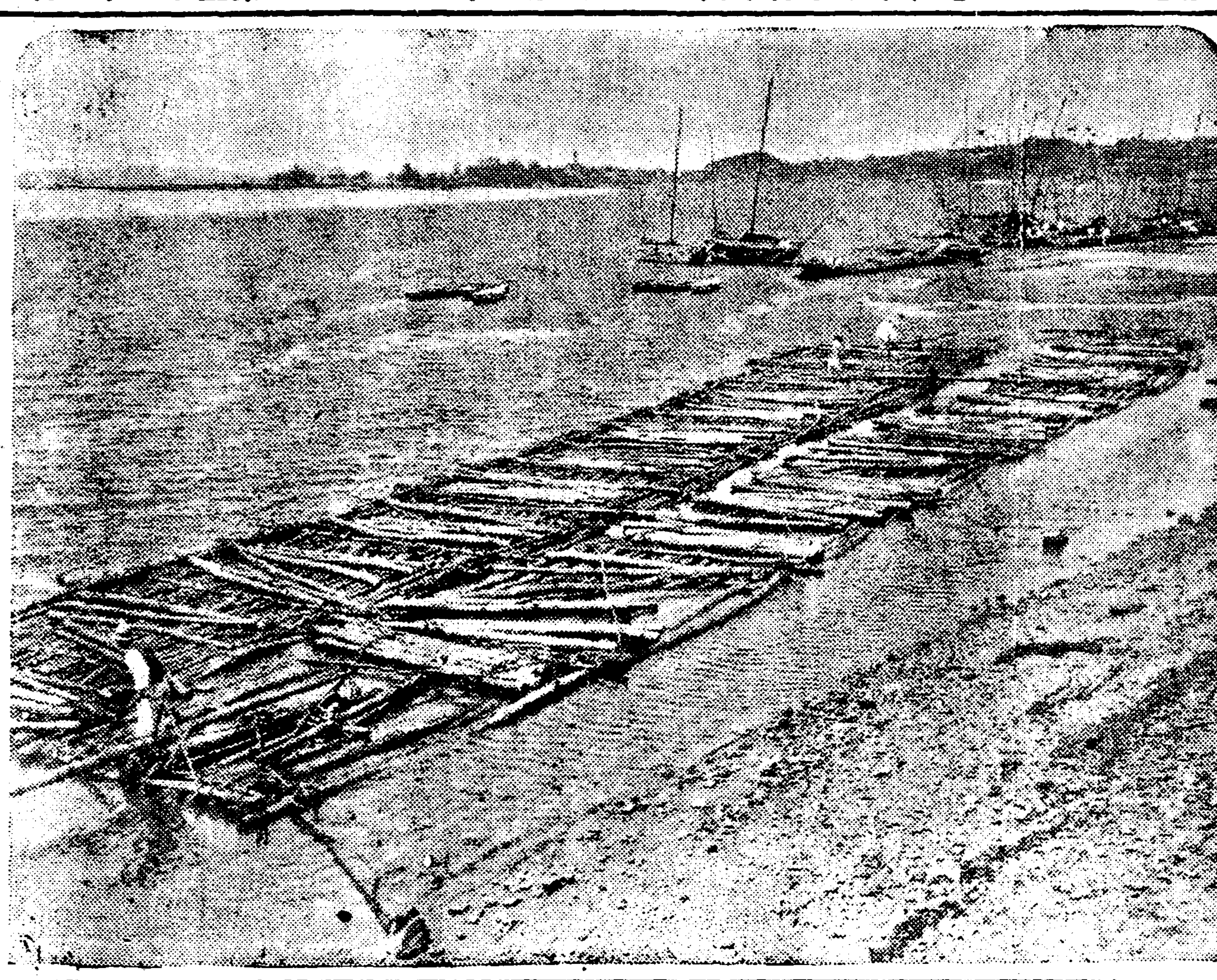

淸閑! 漢江의流筏

新發賣

第二一三號 金五十五圓
音響이굉장하고 意匠이굉장하며 더구나瑞典스푸링 鋼二重모ー타ー附
姉妹器 第二一二號 金五十五圓 意匠 古代金色ブロンズ レザー・クロース裝
Columbia
コロムビアポータブル
製造發賣元 日本蓄音器商會

好職業
男女遠近不問自宅執筆業○勤人學生副業最良○收多無休○照會見本進呈
大阪大軌線生駒停留所前 博文社

自然治療
歐美에習識辦級은 在來藥物療法에서自然治療로드러가는것을볼수잇읍니다 疾患으로呻吟하시는분中에藥이나 注射로効果를보시지못하엿슴지라도落心마시고自然治療院에試問하시오。
消化器病、神經系病、呼吸器病、脊柱骨傷、루마지스等
歐美式自然療養舍 ドクトル 鄭德根 【入舍療養隨意】
京城府授恩洞九〇 電話光化門一五二三

무서운淋疾을ネオヂリン(네오지린)으로退治하라

伊勢神宮御料酒
斯界의最高權威
白鷹 ハクタカ
宿醉가絶對업는 保健의淸酒

傳說劇 望夫岩悲話 申不出 金曉山 申銀鳳 車紅女
六月新譜 OKEH 流行歌
特別發賣 쏘푸라노 金絲鳥 로레라이 鄭勳謨 30012
이어島 蒼以千里 李蘭影 高福壽 鍾蓮月
바다넘어 高福壽
누가여호냐 히야까시 申不出 申紅女
短歌 萬古江山 朴綠珠
流清傳 流奉士皇城行 金素姬
京畿雜歌 무당노래가락 赤手單身 申海中月 具大益
水宮歌 龍王歎息 李中仙
三國誌 赤壁軍士泣 林芳蔚
五月拾五日發賣
오케ー레코ー드

RECONSTRUCTIVE TONIC
再建設的強壯劑 네오톤 토닉
네오톤 토닉은人體營養에偉大한價値를가진高貴藥劑와肺·心臟·神經其他各機能의耗損과障碍에補充及治療的効能을가진諸成分을醫學大家의經驗上第一有効한處方에依하야調劑한再建設的補劑이니補劑와治療劑의作用을兼有함으로下記諸症에가장適應한靈藥이외다。

適應症
氣血不足 肺結核 神經衰弱 心臟疾患 衰退症狀
產後 姙娠中 萎黃症 一般虛弱 沈鬱狀態
慢性咳嗽 運動練習
네오톤 토닉의効果·用法等은貴邊醫師에(多數使用하시난藥이오니)問議하야指示를바드시요
네오톤 토닉輸入發賣元
外國藥品直輸入專門商 柳韓洋行
朝鮮京城西大門町
【네오톤 토닉은全國有名한藥房에서販賣함文書請求次第進呈】

어찌하리까

직업을못어더 세상이귀찬소

문 저는 금년이십삼세되는 미혼남자이올시다 그러나 직업을얻지못하여 고생으로지내자니 자연히 세상사람들의호귀있게살어가는것이 보기도싫고 또한 그사람들은 모다저를 업수히녀이고 미워하는것가터 보혀서 차라리목숨을 끈허버리는것이상책일뜻하오나 또한생각해보건대 지금이 청춘이라 아모리 살수가없다고 하드라도 그대로 이세상을 버리기는 앗가울기도합니다 지금저와가튼처지에서는 차라리 자살을하는것이조흘까요 지금히하교하아주십시요 (銀原 一讀者)

답 자살은비겁한짓 용긔를내십시요

직업이없어서 조선의생활을 하지못하는사람은 결코당신한사람만이아니고 이세계에서몇천만명이상으로 헤아릴수가있습니다 그런사람들이 전부자살을한다면 이세상은엇더케되겟습니까? 그뿐만아니라 당신과가튼 젊은이가 지금의 가망성한시긔에서 일시의 고생을못이겨 자살을 하느니마느니하는것은 매우 비겁한일입니다 뎌구나 한사람의생명이란 결코 그개인의 마음대로하는것이아니고 실상은 사회적으로 크나큰 의무가잇는것입니다 이러한 사회적의무를 이저버리고 자긔의마음대로처단하는것은 도리혀 한개의죄악이라고도할수잇습니다 그러니 만약 당신에게 자살을할용긔가잇거든 그용긔로서 살어나갈길을차저보시요 그용긔를가지면 결코안될일이업슬것입니다 용감하게 쾌활하게 명랑하게살어가시오

家庭

불화한 내외분은 궁합탓을 마시요

사람마다 다른 네가지성질 서로 조화만식히면그만

이전에는 부부간의불화한가정을일너말하기를 흔히 그부부는 궁합이 맛지안는것이라고 하나 궁합이라는것은 그부부 두사람의 생년월일을 간지(干支)로서 따지는것인데 이것이 본래부터 얼마나 정확한것인가도 의문이거니와 지금에와서는 거의 전부가 미신이 되고마럿다. 그러나 이것이

미신이라고해서

다시 도라볼것이못된 오늘날에 잇서서도 가정의불화는 끈치지 안코 리혼의수효는 느러가는것 갓습니다. 그러면 대체로 이러한원인은 어듸잇슬것인가? 물론여러가지원인도잇겟지마는 대개는 성격이맛지안는데서 유래하는것이사실일것입니다. 그럼으로 가령 성질이조급해서 성을잘내는 남성과 갓흔 긔질의 녀성이 결혼을하게되면 처음에는 서로 조심도하지마는 차차 익숙해지면 조고마한일에도 발끈하고 서로

싸홈이끈일날이

업습니다. 그러나 그반대로한쪽이 조급하고 발끈하는 성질이거든 상대되는이는 유순하고 추근추근한성질이라면 한쪽에서 여간 성을내여도 이쪽에서 맛서지안코 잘회해가되여서 자연 이 충돌이적고 가정도화락해지는것입니다.

이러한 긔질이라는것은 그사람의체질(體質)에인하는 것으로서 이두가지는 서로 매우밀접한관계를가진것입니다. 체질이라는것은 체격이가지는 성질인데 이것은 사람에따라다른것입니다 가령 체격이

강장한사람에게

는 강한 의지가잇고 체질이허약한사람은 의지가박약한것입니다.

그래서 그체격에따라 그체질을분류해본다면 대개 다혈질(多血質)신경질(神經質)근골질(筋骨質)점액질(粘液質)네가지로 논을수가잇다고합니다.

그래서 다혈질인사람은체격이 튼튼하고 긔질도조호나 한번성을내기만하면 그야말로 벼락갓습니다.

신경질인사람은 체격이약한편이나 감정이풍부하고 동작이민첩하나 만은 감정이변하기쉬운때문에 일에도 실패하기가쉽고또한

어느사람을조화

하면 거긔에 폭쏠이다가도 곳 변하기쉬운것입니다.

근골질인사람은 근골이발달해서 강하고 성을내기쉬우나 잘못하면 우울해지고 원긔를일허버리기쉽습니다.

점액질인사람은 지방이만어서 활발하지못하나 그대신 마음은 늘냉정하고 감정에 움직이는일이적습니다

대개 이러케구별할수는잇으나 실상 이네가지중에 어느하나만 순수하게가지는것은업고 다소서로석겨잇는것임으로 그저그중에

제일만이가지고

잇는 긔질을들어서 어느것이라고 정하는것입니다.

이러한 네가지체질을 어떠케 맛추면 가정이원만하게되느냐하면 될수잇는대 체질이 서로틀니는사람끼리맛추는것이 조흡니다 다시말하면 남자가 다혈질일때는 녀자는 근골질이래야좃코 남자가 신경질일때는 녀자는 점액질이조흡니다.

물론 결혼을하는데에 이러한 조건만으로서는 좌우할수업는것이지마는 아직도 어느가정에서는

궁합이맛고안맛

는것으로서 결혼을식히고 안식히는수가업지안으니까 만약 그러한 미신을미드니면 그것보다는 훨신 더과학적인 이러한조건을 참고로하는것이 도리혀더 정확할뿐 아니라 또한 진보적이라고하겟습니다.

깨쏘다지는 海外뉴-스

법석된법정안

미국칸사스주 『로페카』란도시 지방재판소에서 안해를 독살한 사건의심리가잇섯슬때 방청석으로부터는 한부인네가 졸도를하야버리엇다。『의사가업느냐』『의사를청해라』한참들떠들어대어 법석이 일어낫다。그러나 마침 독살사건의 심리인지라 증인으로서 병리학자 네사람 외과의사 세사람 동물학자 두사람 치과의사 한사람 개업의사 세사람 화학자 한사람 약학자 한사람 이불려와서 잇섯슬뿐이아니라 피고되는사람도 사십년동안이나개업하고잇든의사였다。졸도했든부인은 여러의사의 응급치료로 곳깨어나가지고 무안스러운얼굴로 법정을물러나갓다고한다。

라디오

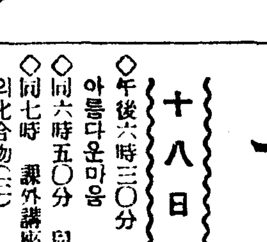

十八日(土曜)

◇午後六時三〇分 少女美談 아름다운마음 李元佳
◇同六時五〇分 兒童週間新聞
◇同七時 課外講座 醱酵素와 醱素의化合物(三) 養正高普 崔在鴻
◇同八時 講演 湯島大成殿에參拜하고 朴淵祚
◇同八時三〇分 라듸오 드라마 女優寶傳株式會社 全一景 時代 現代 場所 어느빌딩의 一室 ◇配役 女俳優A…李惠英 同B…河寶淑 同C…李順熙 同D…李希英 支配人…李昌赫 店員…鄭三天 給仕…崔石同 新聞記者…金宇振 巡査…金一笑 라듸오드라마써-클 指揮 李何一 效果 孫哲
◇同九時五分 瀑湯歌外 一、寧邊歌 二、朴淵瀑布 三、興夫歌 四、사발가 五、노래가락 申海中月 大峯 金竹濃
◇同九時三〇分 獨唱과피아노獨奏 一、獨唱 (가) 나의햇빗 伊太利民謠 (나) 알로하오에 하와이民謠 二、피아노獨奏 속삭이는솔나무 헨델作曲 三、獨唱 (가) 오오왜나를바리나 헨델作曲 (나) 달과시내의노래 헬른作曲 獨唱과獨奏 韓濟貝 피아노伴奏

十九日(日曜)

◇午後六時三〇分 피아노獨奏
◇同六時五五分 心田開發講話 物質文明과宗敎的使命 李容卨
◇同八時 첼로獨奏 一、어머니가가르켜주신노래 드보르작作曲 二、G線上의아리아 빠하作曲 三、기타레 모스코우스키作曲 四、론도 드보르작作曲 五、夢後에 포-레作曲 高勇吉 伴奏 J·B스루테니
◇同八時三〇分 唱劇調 一、短歌 二、唱劇調 沈淸歌 丁貞烈 鼓手 丁元燮
◇同九時 獨唱과바이올린獨奏 一、獨唱 더조흔땅 코엔作曲 二、바이올린獨奏 讚詩曲 바-ㅁ作曲 三、獨唱 몽노래 玄濟明作曲 四、바이올린獨奏 小夜曲 드르들라作曲 五、獨唱 아베마리아 구노作曲 獨唱…李仁範 바이올린獨奏…金生麗 피아노伴奏…A.L.빽커
◇同九時三十分 時調와短簫獨奏 一、時調 (가) 男唱 平時調 (나) 女唱平時調 (다) 辭說時調 (라) 女唱지름 二、短簫獨奏 淸聲자진한닙 尹德鉉

二十日(月曜)

◇午後〇時五分 古談 土亭의齋訟 姜琪永
◇同二時 常識講座 年齡과法律關係(一) 尹元上
◇同六時三十分 童謠 一、齊唱 나팔꽃 二、獨唱 자장가 三、齊唱 대장간 四、獨唱 봉사꽃 五、齊唱 조회베 六、獨唱 시집가신누나 七、齊唱 제비남매 八、獨唱 고향의봄 九、齊唱 고사리나물 十、獨唱 하늘나라저쪽 十一、齊唱 달따라가자 指揮及伴奏 白鵬會 林炳祐
◇同六時五五分 經濟解說 人絹操業短縮에對하야 李健赫
◇同八時 講演 議員選擧에對하야 總督府社會課長 嚴昌燮
◇同八時三〇分 映畵이야기 小牧師 朴應冕 音樂伴奏
◇同九時 晉律 靈山會像 朝鮮正樂傳習所會員
◇同九時三〇分 遊山歌外 一、遊山歌 二、執杖歌 三、방아타령 四、鍾山道 五、漢江水打鈴 張香蘭 張瓊蘭

사슴뿔로기렴탑

미국와이오밍주의 산간에서는 사슴(鹿)을만히잡기로 유명한곳인데 그근처에사는 포수들은 엇지나 몹시도 사슴을 잡어 먹어든지 혹시 그 무참히죽은사슴들의 망령(亡靈)에게 무슨동티나 생길가바겁이낫든지 그곳 근더시의 공원안에다가 자긔네의 잡어먹은 사슴들의 뿔만모아서 이러케 괴상야릇한 긔렴탑을세워놋답니다。잡어먹은뒤에 그뿔다귀로긔렴탑을세운다고 그들의 죄가 속량이될는지 안될는지야 누가아나요?

曆

五月十九日(日) 舊四月陰辛巳(小十七日) 乙未 金·昴 滿
●祭祀에宜함
▲立夏 六日(舊四月初四日)
▲小滿 二十二日(舊四月二十日)

本社主催 圍碁對局譜(13)

白 丁奎高 黑先 春東濟

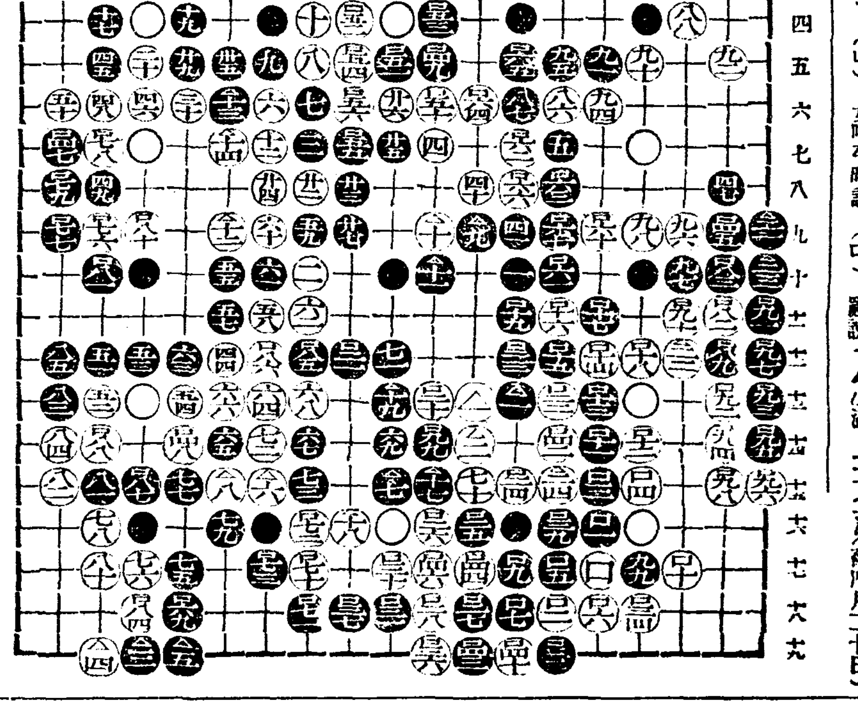

【●二〇五】辰의十九 【〇二〇六】寅의十五 【●二〇七】癸의十五 【〇二〇八】卯의十五
【●二〇九】辛의九 【〇二一〇】壬의九 【●二一一】壬의十 【〇二一二】卯의九
【●二一三】卯의六 【〇二一四】卯의七 【●二一五】巳의一 【〇二一六】未의一
【●二一七】壬의十五 【〇二一八】子의十六 【●二一九】癸의十三 【〇二二〇】甲의十
【●二二一】甲의九 【〇二二二】丙의十二 【●二二三】甲의十 【〇二二四】己의十五
★死 點 【●六五】卯의十四

蔡極文氏評 末端要點을말하면 白이 寅의十五로 應手를 要하고 卯의十四 黑一點取함이 奇妙하고 卯의九로 二三端取拾이 亦是 奇妙합니다 白이 辰의七八에 白口를 圖成치못하면 未의五로 終乃는 應手를 하여야 되고 辰의十 未의七에 黑縮少할 權能도 적을거시다

신선한실과는 약도됩니다

—이런분에게이런실과—

이제로 부터 여름이 깁허가를따러 여러가지 과일이 만히 생산됩니다 과일은 사람에게 먹어서 맛도 조치만 여러가지로 약효가 만습니다.

이제 이즈옴 제일만흔 과일의 종류를 들어 그의 약효를 소개하겟습니다.

나쯔미깡

지금가장 만흔것은 이『나쯔미깡』입니다 이것은 예로부터 각긔(脚氣)의 묘약이라고 합니다 그래서 여름각긔로 고생하시는분은 매일두세개식만 잡수시면왜중증이라도 곳저집니다 또 위산과다증(胃酸過多症)으로곤란하신분은 『나쯔미깡』에중조(重曹)를조금너허서 잡수시면가슴이써늘하여 긔분도조코 또위산과다증도 나허집니다

기타미안술로써도 쓰이는데특히피부가 거치신분이나 얼굴에부스럼 가튼게 나는 사람은매일얼굴을 씻슨뒤에이『나쯔미깡』집을 내여발르면조흡니다 피부가약한분은 이것을바르고 문지르지말고 그집을발라만두십시오

일년감(도마도)

일년감은 비타민A、B、C가 모-두 포함되여 잇는것이므로 병약한사람에게 조흐며 또각긔의예방도 됩니다 (술을먹고긔분이나쁠때는긔묘하게 긔분이 나허집니다 그리고어린애재책이나 올때도 이것을먹으면 나흡니다

능금(사과)

능금도 일년중 업는때가 업는것인데 이것은 보건상 대단히 효과잇는 과일입니다、이것을 매일아츰 식전마다 한개식잡수시면 변비되는 이에게 조코 또 부스럼 나는것도 예방됩니다 그리고 불면증이 잇는분은 매일저녁 식후에 반개내지 한개를 잘싸서 껍질째 잡수십시오 그러나잘식어서 잡수어야 합니다 그러면 잡이잘옵니다.

빠나나

빠나나는 비-타민 AB가상당히 만히 드러 잇습니다 다만 당분이 만허서 썩기쉬우므로 잘골라 잡숫지 안흐면 설사를 하기 쉽습니다 또 어린이들에게 만히먹이면 역리(疫痢)의 원인을 만들게되므로 어린이는 한개 어른은 세개가량먹으면 소화불량을 고처주고 피로한몸에 유의합니다.

수박

수박은 신장병(腎臟病)에 특효가 잇는것입니다 그런데 신장병에 걸리신분이 갑작이 만히 잡수시면 오히려 오줌을적게하기 쉬우므로 처음에는 한쪽식 잡수시고 점점그수를 늘혀가는것이 조흡니다 그리고수박은 치질잇는 분에게도 조흡니다 기타 레몬집은 피가적은분에게 조코 복숭아비파(枇杷)가튼것은 폐병에특효약입니다

×

그러므로 이러과일을 적당히 잡수시어 보건에 유의하도록하십시요

유-모어小說 望夫石【十四】

金熊超 作畵

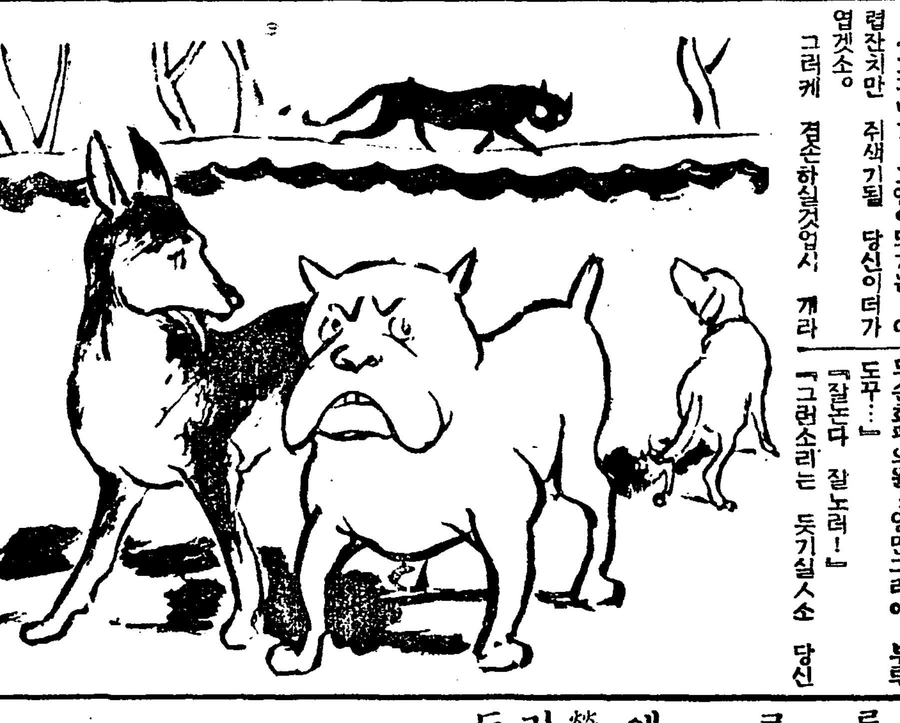

개와고양이(六)

『이망할것아、엇저자고 사람을 이러케 무러뜻는거야 무러뜻기를?고양이가 둔갑을해서 세상것이 모두 쥐색기로보이거나、식인종의자손이길래그러치 그러치안은담에야 사람의고기를 또 뜨더먹을라고 멈버들까다잇서?』

안해의눈이 둥그라코 반짝반짝하며、아래터이 짤고、좁은것이 엇더케보면 고양이와 방사한데가 업지안아잇섯다。버려진 이싸홈판에 긔념삼아기어히 고양이란 별명이나하나 지어두리다 한노릇이 말을불숙하고 생각하니까 쥐색기는갈데업시 자기에게로 도라가고말엇다。

—아찻불사、쥐색기란말은안할것을했서! 저 눈치빠르고입이젠 게집이 가만잇슬리가 잇나!

재호는 자기주먹으로 자기무릅을 쿡쥐어바엇다。아니나 다를까 명례가 저것도 말이라구 하고잇나!하드시 톡쏘다

『호홍내가 고양이되기는 어렵잔치만 쥐색기될 당신이더가 엽겟소。

그러케 겸손하실것업시 개라구해둡시다!』

재호는 안해의 속사포처럼내쏘는 말보다 호홍!하고 비웃는 코소리가 더 자기를 짓누르는것가탓다。

—날더러 개라구? 개가리 생겻슬까?

벽에 몸을기대는체하면서 마침 눈에띄운 옷목 머릿장문에 자기얼굴을 멀찌기 비처보앗다

—딴은! 저를 고양이라하고보니、나는개갓기도한데! 쉬엄만낫스면 털이북슬북슬한 삽사리종류!

피차에 욕을 주고밧고하는판이라과히 망발 안될것가태서잡가코낫섯다。그러나 명례는 가만이잇지안는것이다。

『개라니까 갑나가는 테리아로알지마려요。당신은 거릉바테서만도는 시골개』

재호는 한테 어더마진 쪽이되엿다。

—아서라! 내속을빤히드려다보는게다。테리아는엇더케 아러두。말로싸우면 번번히 내가밋저! 그러타고직수굿이 말안코잇스면 점점 나만 병신구슬을할테구。어쨋든 욕설은 된소리 안된소리 꼬리를물고나가나 먼저한말이 쓰작 해지고차차 보천도찻게되면 찻는것이다。

『흥 나를 거 거릉바테도는개라고?……보복수단으로 끄내는 말머리에서버럼 더듬어섯다。날이 너무긴장한 탓인지 벌서

『……욕을해도 근사한형용으로해야지 내가엇재 하필 거릉바테도는개야? 너의 아버지를좀 빠라、말소리까지、쉬엄난것까지 담배조와하는것까지 염소아니고 뭐-냐。또 너의 어머니는…』

『아-니 싸우면 싸우는사람끼리 싸우고、욕설을해도 우리끼리 하지 애꾸진 부모는 왜처드려요 엇저면 사나이가 저러케 비열할까!』

(독자여! 주책업는 이내외싸홈은귀를 막고 눈으로 구경하라)

명례는 눈물이 글ㅅ성 글ㅅ성햇다。

—친정이 못산다고 얏잡아보는수작이지。걸핏하면 네아버지 너의집!

『그러케 말하기로 드다면 당신 아버지는 뭔데。부루도꾸! 당신어머니는 세파-드-』

『잘논다!』

『똥똥하고 현상굿게 생긴이가 고오리까시해서 쇠푼이나모아가지고 내노라-하고 뽐내고다니니까 명사나된것갓지? 젊은녀자후리기 일수이고 속에든것은 업서도 무슨회회장、무슨회간사 무슨회평의원…암만그래야 부루도꾸…』

『잘논다 잘노러!』

『그런소리는 듯기실소 당신어머니는 엇던가종보지 샘만코오기꾸러기가돼서 며누리 들복끼와…』

『실컷떠드러라 네멋대로떠드러라 영산이야지산이야』

재호는 명례의푸념을 듯다못해 자리에서 벌떡이러섯다

『가긴어델가요 남의말은 안듯고』

명례는 재호의옷을 잡아다렷다

『이건 왜못틀고이래 얘-기듯다 오줌잘까』

명례는 그제야자밧든옷을노앗다 남편이화김에옷을입고나갈까바서 가슴이 덜컥했든것이다。시계가 세시를첫다。

—아 버릇업는것!폭로전술을 막쓴다메!

재호는 변소간에서 몰닙을 다보고도 잠시그대로 머무러잇섯다。—감감한속에 담배불만 빤작빤작한다。

—싸우면 그저싸와지 전찬케 욕설을꺼낸것이 내잘못이야。에-참 고-약하다。방으로 드러가면 또짓거릴테니 엇더커나? 지금이새로세시、언제자나、언제이러나서、언제밥먹고、언재가고……。

재호는 방에드러오는길로 자고 이불속으로 드러갓다。

『왜?당신혼자 잠자면 제일이요』

명례는 얄밉다는듯이 재호가 머리까지 뒤집어쓴 이불자락을 거드처다。

『희약이 다업서첫서。잠시 휴전하기로 결심저합』

睡眠不足で苦しむ人

爽快하게安眠하는 세가지方法

熟眠하면翌朝는 머리속이아조明朗

잘 자는애는 살진다고한 바와如히、어린애라도 식식잘자고 난뒤에는 氣分이 조와서病이업고 發育이조타。어른은 밤에 氣分조케 安眠熟睡하야서 一日中의 疲勞를除去하고 새로운元氣를 養成하는것이、第一의 强健 長壽法으로서、

特 히머리를 만히쓰는분이 밤에 安眠을못한즉、疲勞가남어서 翌朝 머리가 朦朧하고、眼力도 弱해지고、혀에는 白苔까끼어서 食事가 맛업고 根氣도薄弱하야서 終日活氣업고 倦怠하기쉽다 이 한올느고 血色은 衰退하야 心身히益益衰弱하여 짐으로 睡眠잘할 方法이무엇보다 必要하나 언제나 明朗하게 安眠하는 方法으로서는

一 電燈을 끄고 一切 雜音을 멀게하야 可及的 氣分을 鎭定하며 雜念이 이러나지 안토록 모든것을 消散케하야 머리속을 비게할것

二 就寢前 間食을 避하고 思慮와 感情을 刺戟하는 讀書를 하지말고 머리가 욱신욱신하고 足腰가 차서 잘못자게될 時는 入浴을하야 足腰를 따뜻하게하고 血行을 조케하야 就寢할것

三 以上의 方法을 實行하야서도 아즉 不眠으로 困難한분들은 滋養强壯劑의 養命酒를 朝夕食前과 就寢前에 一杯式 愛飮한즉 血液循環이 조코 身體가 참으로 속부터 따뜻하고 食事가 맛잇서지고 머리도 써 爽快하게 되야 밤에는어느새 氣分조케 安眠하게된다고 實驗者는 感心하야 이것은 大端한것이라 評判을 함으로 理論은 姑捨置하고 여러사람들이 한번 試用하시면 果然올타고할것이다

자지못하든苦痛에서 잘자게된이기뿜

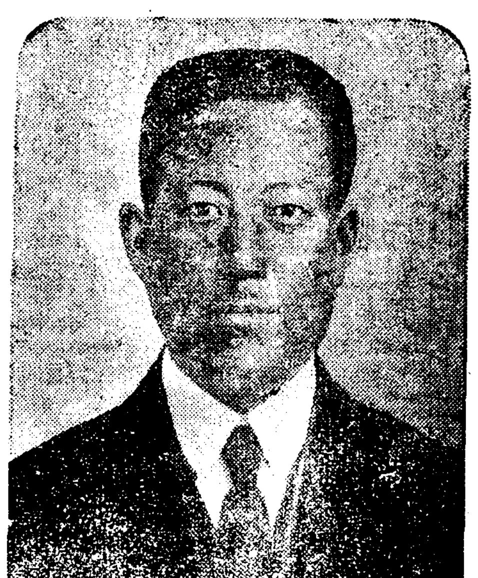

福岡縣 井上繁三

나는教員이엿스나、職業上머리를늘쓰고、걱정도普通人以上으로만흔關係인지漸漸神經過勞를늣기고 最近에는甚한神經衰弱에걸이고、食慾이減退하며根氣가薄弱하게되며、繁華한곳과他人面前에나가는것이甚히괴롭게되야、밤에잘못자서、苦惱하엿다、이래서는안되겟다고여러가지榮養劑等을차잣스나 암만해도잘낫지안허서悲觀하고잇섯더니、友人에게듯고實驗的으로飮用하여보왓더니漸漸氣分이안나고、漸漸食事가맛잇게되고、元氣가붓게되며、밤에도爽快하게安眠하게되얏다、이것도오로지鹽澤家의養命酒의恩德이라感激하야毎日愛飮하고잇다。(十年二月四日受付寫眞은本人、姓名은假名)

小瓶進呈

意外라할만큼好感을주는深山仙酒、芳香美味上等葡萄酒보다도맛잇다는것을實物로紹介하기爲하야養命酒試飮用小瓶一本無料로送呈中이오니東京市澁谷區上通四丁目卅二番地養命酒本舖出張所로곳葉書를보내시라

滋養强壯劑로—
▲强腦强精의目的
▲神經衰弱잇는분
▲不眠으로갑분사람
▲胃腸衰弱한사람
▲呼吸器弱한사람
▲疲勞倦怠한사람
▲貧血冷症잇는분
▲根氣薄弱한사람
▲虛弱體質가진분
▲產前產後의婦人
▲病後恢復期等等

信州伊那의谷名產 製法日米專賣特許
鹽澤家傳 **養命酒** 携帶用 一圓五十錢 大瓶 三圓 德用 四圓
◎全國有名藥店百貨店에잇슴
品切될때는便宜上東京出張所로注文하시옵 前金注文은送料不要本舖負擔、代金引換은實費부담합니다

注意 가짜가잇스니 專賣特許鹽澤家養命酒의文字에特히注目하시고사십시오、

信州上伊那郡南向村大草 釀造發賣元 養命酒本舖天龍館
東京澁谷區上通四丁目卅二番地 出張所 養命酒本舖出張所
電話青山五二九八番 振替東京六八五五番

京城古蹟小巡禮 洗劍亭 ⑩

湖岩

京 城北郊의 第一名勝인洗劍亭은 古蹟으로도 가장興味잇는곳이다 彰義門을 나가 石坡亭을 지내서 北쪽으로한참거러가면溪流를 버게한 크다란岩石우에 小亭이 잇스니 이것이洗劍亭이라다 水石의美를 사랑하야遊賞하는 士女들이 언제나 끈힐때가 업다 이洗劍亭의 創建은 지금부터 三百十數年前 仁祖反正時에 推戴諸人이 여기모여 密議한일이 잇섯는데 그後 記念으로 세운것이라 한다 이것이 今日까지 一般人의 미더온 通說인듯하다 그러나 事實에 잇서서는 仁祖反正과는 何等關係가업고 일즉 肅宗때 三淸洞에 設置햇든

總 戎廳을 山澳山城의 守備를爲하야 英祖때 이곳으로옴기면서 軍營附近의 景致조흔데를 擇하야 數間 亭榭를 새로 세우고 洗劍亭이라이름하니 때는英祖二十四年戊辰(一八七年前)이다 京城史蹟에 研究가 깁흔 東芸李重華氏의 說에 依하면漢陽建都以來 이때에 이르기까지 亭榭가 업섯다한다 그러나 洗劍亭이라로 말하면 녯날부터 有名하든 遮日岩 이라것이니 國史를 닥근後에 그史草를 여기서 물에 흘려버렷든데 이것을 洗草라고 하엿스며 洗草할때는 이바위에 遮日(帳幕)을 첫슴으로

遮 日岩의 名稱이 생기게되엇다 하거니와 오늘날도 이바위우에 遮日竿 세웟든 확가 (구멍이) 依然히 남어잇다 이由緖깁흔 遮日岩에 다기 洗劍亭을 세운것은 鎭營으로만 論할것이 아니라 古蹟으로볼때도 興味가 無窮하다 그런데 特히 注意할것은 洗劍亭의 講義이니 洗劍亭이라면 亭榭를 中心한그 近傍의 一圓地를 總稱하는것으로 거기는 幾多의古蹟이 包含되어잇슴을 알어야하겟다 그중에도 歷史上가장 著名한것은 羅麗以來 三角山의大寺刹이든

莊 義寺(藏義寺)이다 오늘날은 이미 廢墟를일우어 그러의 一部는 彰義學校와 밋 그 運動場이 되고 莊義寺의 遺物이라고 남아잇는것은 古色이 蒼然한幢竿支柱뿐으로 古物保存錄에編入되엇다 이莊義寺의 緣起로 말하면 일즉新羅로 歸하야黃山에서 戰亡한長春郞、罷郞 二將의 冥福을 빌려고 新羅武烈王六年己未에 創建한것이니 지금부터 一二七六年前이다 三國史記를보면 처음에 武烈王이唐軍에援兵을 請하엿는데 오래인동안 消息이 업슴으로 憂慮하야 걱정하든中 앞에 나타나 唐이 出兵하야 新羅를 救援하기로 이미決定된것을 預告하매 王이 驚喜하야 兩將의 子孫을 厚賞하고 漢山에

佛 寺를 創建하야 兩將의 冥福을 資하엿다한다 이로보면 이莊義寺가 新羅國家로서擇選한 大伽藍이니만치 莊嚴燦爛한 美術의殿堂이엇든것도 말할것도 업거니와 高麗朝에 드러와서는太祖로부터 歷代諸王이 모다 이 莊義寺를 崇護하야 應幸이 자주 親臨하엿스며 聚燦와 世文과 慈淨과가튼 高僧碩德이 錫을住하엿슴으로 언제나 法界의 牛耳를 잡엇섯다 高麗朝가 亡하고 漢陽朝가 興하매 崇儒抑佛이 甚하엿스되 오히려「藏技詩僧」이、漢都十勝의 第一로꼽혓섯고 世宗때 年少文臣에게 賜暇讀書를 獎勵하야 他日 國家需用의材를 養成할새 藏義寺를讀書所로 擇하엿섯는데

徐 居正가튼文豪도 여기서工夫한이中에 한분이다 그러나 燕山때에 이르러는 이절도遊興所가되고 말아다 그러하야 이절안에 萬春亭란 離宮을 짓고 밤낫淫蕩하게 놀앗스며 이荒淫은 아래連河까지 開通할計畫이잇섯다하거니와 燕山以後에는 莊義寺가 아주廢寺가 되엇든지 잘 알수업게 되엇다 다만肅宗때 北漢山城을 돌에미처서는 이莊義寺터에 經理廳이란 軍營을設하엿고 그後英祖때 이經理廳을 업새고 總戎廳이란 軍營을여기에 옴겻든것이다 이러가오늘날彰義學校가될때까지 莊義寺의創建부터 千二百七十餘年동안 變遷은 이러하다 (끗)

自由主義文學批判
自由主義沒落과英文學 [5]

崔載瑞

그러나 여기에우리는 自由主義에對하야 더徹底한反對의態度를表示하는一派를볼수잇다。그것은即 前章에서말한 카라일 라스킨 모리스等의 古典的人文主義傳統을

間 接的으로나마 繼承하고잇는 新人文主義(네오휴ー매니즘)의 一派이다。그들은 現在에잇서서 아즉도 明晰한一派를構成할만큼統一되지못하얏다 그러나 우리는亞米利加의 아ー빙、빼빗트 엘마、모아 英國의T、E、휴움 하!버!트、리!드 佛蘭西의 쭉리안、뻰나等을 네오、휴매니스트가운데에總括함에 아모런躊躇도 늣기지안는다 그들은 人生에對하야浪漫的自由主義者처럼 樂觀的일수업다。自由主義는 人間進步를信仰함에서發生하고

人 間進步說은 性善說을確認함에依하야 可能하다 그러나 휴매니스트들은 人間進步를 無條件으로信仰치안는다。그들은 人間進步가結局物質的進步에지나지못하고 精神生活에잇서선도리여 墮落하얏다고보거나(배빗트와가치)或은 人間이進步하라면 自由放任이아니라 制限과訓練을加하야된다고 생각한다(휴움과가치)何如튼 그들은 人間의前途에對하야 퍽悲觀的인만큼個性의訓練과統制를主張한다。이모든

悲 觀說의根源은 그들이自由主義者와달라서 人間性을惡이라곤보지안을지라도 몹시偏頗하고 不完全하다고보기때문이다。따라서 그들은十九世紀人文主義者와가티 다만 政治的、經濟的學說로서의 自由主義를非難할뿐이아니라 人生哲學으로서의自由主義에도反對한다。따라서自由主義는 그의最大한活劇인世界大戰을칠은뒤에 네오、휴매니스트의손에 最後의一擊을밧엇다고할수잇다。

豫定의紙面도 超過하얏슴으로自由主義에對한 네오휴매니스트들의

學 說을 一一紹介함은 制限하기로하고 最後에 英文學에잇서서의 自由精神에關하야 一言하고자한다。以上에나는 數回에亘하야 英國自由主義가顚落하야오던經路를 大拿紹介하얏다 그러나 이것은 決코 英文學에서 自由精神이死滅하얏다고하는 말은안이다。나는 이것을 決코 나의 詭辯은안이라고 나는確信한다。왜그러냐하면 政治學說과 밋經濟政策으로서의 自由主義(이은十九世紀를 支配한 歷史的特殊性을 가진思想이다)와 文學上의

自 由精神과는 別物件이다 그리고 文學上의自由精神을 나는 眞理探求와 意思傳達의 自由로解釋한다。現代英國社會에 이와가든 自由精神을壓迫하는勢力이이잇느냐 업느냐하는것은 여기에別問題이다。내가말코자하는것은 現代英文學에잇서 眞理探求와 意思傳達의自由를確保하라는精神은 도리여以往보다도旺盛하고 또公平한눈으로보아以往보다도 自由롭나는點이다。이것을證明하는實例로서 나는두가지點을든다。그것은即

大 戰後文學에잇서서 性問題取扱에對한 自由로운態度와 表現方法에對한革命的實驗이다。

英國小說에잇서서 性問題가比較的自由롭게取扱되기始作하기는 十九世紀末 二十世紀가始作될가할때부러이다。그最初의代表的作品은 쪼ー지 무어의『에스텔 워ー타ー즈』(一八九四)이다 그後로 하ー디 빠트라ー 웰즈 끄올즈와지等諸作家가 이傳統을傳承하야 아즉까지英國人이

小 說에서回避하야 오든性問題를 率直하고 眞摯하게取扱하얏다 그러나 現代人의눈으로볼때 그들의方法은 아즉도微溫的이엿다。이것은結局그들이아즉까지도 빅토리아朝時代의因習을完全히脫却치못하엿기때문이엿다。이리하야性問題의 眞實로 自由로운探索과表現은『쪼ー지안』小說家ーD・H・로렌스 휴·월포올 길바ー트·캐난 콤푸톤 막켄지等의出現을期待려 비로소實現되엿다。

最 近에와선 제임스쪼이스 빠ー지니아 울프ー자스몬드、레이만 래드크리프、호올等의 新進作家가 이問題로말미아마 조용한世人을 놀내게한다 英國文壇에 이가튼傾向을招來한原因은 한두가지가안일것이나그中에 第一重要한者로서 나는大戰以後猛烈하야진 自我의研究를든다。世界大戰은 모든傳統과權威를 破壞하고말엇다。인테리차들은 갈바를몰으든

精 神放浪者가 되엿다。그라서 그들은다시한번人生을出發하기위하야自己內部를드러다보기始作하얏다。自己內部라도오날까지거의余部探求되고荒廢한 意識世界가안이라 오날까지그들이알지못하든 無意識世界이다。그리고그들이 그곳에서發見한 第一原理는 性이엿다。이리하야 그들은 모든因習과道德律과싸워가며 性問題를探索하기始作하얏다。그것은 現代에서볼수잇고 가장

勇 敢한自由精神의 發露라할것이다 그것은 完全한人間으로서의 自我를把握하랴는 眞理探求의 表現이다。

황새

閔丙均

털의 아름다움도、
날개의 찬란함도업시
네 혼자ㅅ소래를
무엇이라 왜각어리며
적고 가벼운 날새들과는
석기려고도 안으며
때때로
閑散한 논둑에
훌ー쩍 나려안저서
그 긴ー목을, 뽑고
끗업는 哀愁를 먹음은듯
푸른 두눈알들
스르르 내려감는
너의 외로운 양은
나의 하나 至極한
天涯의 愛物
그러나 나는 때때로
너의 너무 한가로움을
미워한다。

(一九三五—作)

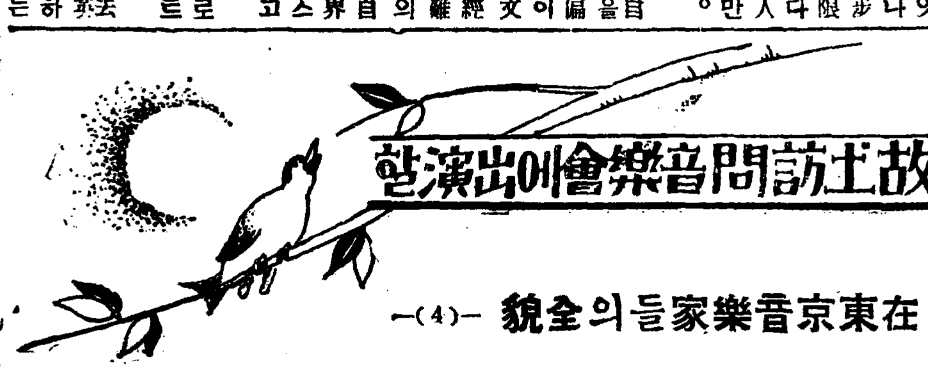

故土訪問音樂會에出演할
在東京音樂家들의全貌 —(4)—

美聲의主人
쏘프래노 吳貞淑孃

★……계곡(谿谷) 사히에서들리는새소리가티 바닷가에나르는물새소리가티 듯는사람의 마음을 설레게하는 아름다운 음성을가진 쏘프래노 오정숙(吳貞淑)양은 서울 진명(進明)녀자고등보통학교를맛추고 동경으로가서 동양음악학교(東洋音樂學校)에 입학하야 지금까지 안학가을도록 성악연구에 정진하고잇다

◇

그학교를 맛춘뒤에는 동경에 그대로좀더잇서 연구를 거듭하야 조선에 훌륭한음악교육기관을 세우겟다는 뜻을가지고잇다 이 젊은 천사와가튼 맘을가지고잇는 오양은 이번 고토방문음악회에서 그 스마ー트한 자태를가지고 그 고혼 음으로 고도를 그리든 노래를들려줄것이다

◇

녀류음악가가 귀한조선악단에 오양역시 새로운일군이요 아프로 그의 숨은 천재적발휘가 멀지안흘것이니이번 출연이 오양에게잇서서나 일반에게잇서서나 청경사스러운일이다

사진은 오정숙양

音樂時評
桂貞植氏의 提琴獨奏會를듯고

朝鮮音樂家協會 朴慶浩

今 般 桂貞植氏의 歸國과 連하야 그의提琴獨奏會는 實로朝鮮사람의 자랑이오 朝鮮音樂界에 한歷史的事件이다。

일즉이 桂氏의 能力을 몰낫던바 아니엇지만은 當夜에 그의演奏는 實노 우리사람에게 驚異와感嘆 그것뿐이엇다 그리하야 우리사람의 音樂的素質과能力이 決코 남에게 떠러지지안는다는것을

實 證하엿다 이에筆者는 보탁에依하야 當夜에(聽衆의一人으로서)엇은感想(그러타 感想이고 批評이아니다 나는提琴에라特殊한樂器의 技術에 對하야 十分知識이 업슴으로 批評은할수업다) 數言써보려고한다

吾人은 흔히 音樂이나 劇의 演奏家로부터 밧은印象中에 第一强하게 또는오래記憶할수잇는點은 그의演出을 通하야나타나는人格이다 크라이슬러 파데렙스키 라후니노프等

世 界的演奏家가 演壇에 나타나서 四五千名聽衆에게 一種의 壓倒的威力을 放散하는것은 무엇보다도 그들의 人格이다技術에서보다 크라이슬러나 파데렙스키보다 優越한者들이 업지안타 그러나 그들의名聲이 前者만 못한것은 人格의 不及이라고 본다 우리는크라이슬러를 一人의提琴家로만 파데렙스키를 一人의 洋琴家로만 알지안고『音樂하는사람』으로 아는데서 비로소서 그들의 일홈을 부르게되고그들을

尊 敬하게 되는것이다

그날저녁에 十三年을나려오면서 高潮에澎溢한 우리企待에 應하야 提琴을 들고서 나타날때에 활을드러 힘잇는 第一聲을 부르짓슬때에 表明되는 그의高雅한人格에 感激하지 안을수업섯다 그는어느모으로 보던지 紳士이오學者이다·入神한技術을우리가願하지안는바이니나 이런技術을가진 紳士와淑女를 우리가

眞 心으로 바라는 바이며 音樂家로서 紳士와 淑女를 要求할뿐이니라 朝鮮의일군으로서紳士와淑女를 渴望하는것이다。이럼으로써 當夜의氏는 우리의喝采보다도 더옥이 尊敬的이엇다

그의演奏를通하야 우리는 그의藝術的態度를 살엿볼수잇다。그의解釋은 어데까지나 純美的學究的이고 例의感傷的

虛 飾的表現方法을 볼수업다 이것은 氏가年來로體得한 純粹한獨逸系統의 藝術思想이오 手法인듯하다 音樂은 귀로듯는藝術이다 卽소리의藝術이다 純粹한音樂은 소리(tone)를 主로한다 勿論音樂藝術의 文學的 劇的 數學的要素等을否認할수업스나 이것들은 언제던지文學이오 劇임에를넘업고 音樂이란언제나 소리 그것밧게는 될수업다 그럼으로 眞情한音樂의 第一條件은『소리』다 氏는 이『소리』의

道 를 엇은 音樂家이다 音樂藝術『소리』로서 表現하려하지안코다른要素의虛飾的手法을主로하는이의소리를 이즈음거리에서차게파는 뒤인옥수수알과 갓다고하면 氏의『소리』는 舟소리가金剛石구슬과 갓다고 하고십다그리하야 그의 音樂은 부드러운명주실노괴인 金剛石목도리와가티 純粹하고도찬란하며 高價인藝術品이다 더구나

雅 樂辭太平之曲을 들을때에 特히D線과G線의 소리는 一種의超人間的소리라고하여도 過言이아닐듯하다

絃樂器中에 조흔소리를 내이기에는 氏가 이번에(朝鮮에서처음으로) 演奏한비올라가 그중어려울것이다 바이올린의 光滑柔軟한소리에 比하야 비올라는 哀愁沈鬱에 갓가운소리를 내이는 樂器이다 그래서 이것이 管絃樂의

正 規樂器로서 認定을밧기도 音樂史上에서는近代의일이고 獨奏樂器로는 아직도試驗中임에틀림이업다그런데누구보다도 筆者는 氏의비올라소나타를 이번에듯고나서비올라의能率을 前보다더認識하게되엿다 소리의 質과量이 바이올린이나 칠로와다르니만큼 適當한作品에 適當한 奏法을使用하면 前者樂器에서 엇을수업는藝術的效果를 내일수잇다는것을더 잘 알엇다 氏의

演 奏로 말미암아우리사람의 비올라에對한 關心이나기를 바라는바이다

筆者는 멘델손協奏曲의 實演을 이번이 八回인가 九回째듯는다 이중에는 世界的提琴家도잇고相當한藝術家도 잇섯스나 이번에 氏의 演奏와가티 그러케感激한 反應을 바더본일은업다 勿論여러가지 主觀的心理와 先入感이 動機의 一部分이라하겟스나 大部分이 그의奏法으로말미암은나로서도 反對할수업다 처음에말한바와가티 그의技術을

評 할資格이 내게업스니 細密히말할수업거니와 一般聽衆에게 주는感興그것은 그의技術의 程度如何를表現하는것이라고生覺하야 틀님업슬줄안다

詩 季節의靑春
綠陰·芳草!

李燦

날세 하도 풋은하야 일터를 쉬버리고
쪼치는듯 쫏는듯이 네 여기 왓네
인머리 노ー넥타이 노ー스테키로
넷섬밋 오솔길을 구비 구비 감도라
수양버들 실실이 늘려진 내 시옥을 지나……
지끔 가븐몸을 가다듬어 담배한대 피여물고
뫼스두던에 올너안저 사면을 살피노니
아아 아아
만야(滿野)에 무르녹은 록음이여! 방초여!
오 청신한 자래!
오 상양한 향기!
삼사월의 꼿이여 머리를 숙이라
구시월의 단풍도 머리를 숙이라

여게ㄴ 청엽은 향락이업고
여게ㄴ 강잔 절망이업고
오 오죽 보다더 서장하려는 열정
그리고 아름다운 열매매즈려는 외기만이 올라고잇나니
오오 청춘! 귀절의 청춘!
그려라 나는 참된 인생의청춘을 여게서 본다
며마른 내가슴에 생긔가 돗고
잠자는 일만가지 욕망이 끄리치고 이러나누나
오오 사랑스럽다 사랑스럽다
록음, 방초여!

—一九三五·初夏·北靑에서—

紀行 北滿周遊記(三)

方建斗

(東京城—寧古塔)

小作農一人收入金ー百圓也 二千年前의 古都東京城을 차즈려고한것은 廢墟化한 古址를보려고함이안이요 여기에 安熙濟氏經營하는 有名한渤海農場이잇다니 同胞의居住하는 얼마나되며 生活狀況은 엇더한가 가보고십헛는까닭이다 만은 東京城驛에다으니 暴風이 黃土를날리고 太陽이 밧이랑을 차자든다 交通不便으로 豫定이 느즐가心慮도되거니와 다시차즐記者가잇기를期待하고 寧安으로 直行키로한다

四月二十日午後五時(朝鮮時間午後六時)寧安에到着하니 數百의馬車、人力車、自動車 數千의市民、學生이 靑服을一齊히입고 五色旗를바람에 펄 펄날리며

嘩叭소래嘹喨히

汽車를마자준다 아마某高官을送迎함이리라 靑服을 하나式떼여볼때에는 그리조흔 便이안이나 이러케團體的으로 만흔數를보면 참 조흔衣服이다 눈이 간사하여그러타고 말하실 이가 잇슬것이나 暫間 기다리요 비단에 蒼空色染色을하야 流線形으로製服하여 입은數千의 曲線이 斜陽에 빗나는 光景은 乘客들을

恍惚케하엿다 [illegible] 라는말이생겻든가? 車中에서알게된 松本氏(實業家)와가티 驛에나려 寧安旅館뽀ー이의 案內로 寧古塔市에向하다 五中里假量되는距離나 道路가안이라 밧이랑으로가는것이니 어지간이오래다 午後七時(朝鮮時間八時)만 되면 商戶、[illegible] 今晩閉門한다고 함으로 旅館에짐을 (도랑크한개)두고 이곳事情이

한時밧비듯고십허

北滿醫院長裵大植氏를訪問하얏다 裵兄은大邱醫專出身으로 寧古塔에開業한지 滿二個年이되다고하며 퍽、緻密하고 正直하여보인다 開業二個年에 香처럼 엇기어려운 滿洲人의信用을엇고 堂堂한邸宅에 蓄財도相當함을보아도알것이다 裵兄의말에依하면 이곳人口는約五萬名假量되며、正戶數約六千、副戶를合하야約一萬戶되며 其中朝鮮人이約四百戶、一千八百人假量 된다고한다 商人은 적고 農事짓는 이가 殆半인데 生活形便은 大概貧寒하며 間或農事로蓄財한이가 잇다고한다。

農事짓는形便은 어떤가요? 하고 한말로 두가지 意味풀물으니 裵兄은 銳利한 메스로手術하드시 眞摯한態度로 說明을繼續한다。(게속)

(사진은鏡泊湖瀑布)

小品 三題
첫날밤
「나브렌치K의追憶」第一片

愼弦重

그때 나는 열여덟살의 깨끗한처녀이엿다

마음도 몸도 꼽고 씩씩하엿다 내가 그를『나브렌치K』를 맛나게된것은 느진여름 어느날오후세시엿섯다

그때 꼭 세시경각이엿다 나의 그때의 생활이 약속한시간에서 일분일초를 어거지못하든처지엿기때문에 칠년이란 긴세월이 지나간지금에라도 아즉도 뚜렷이 그시각을 기억하고잇다

날은청명하엿스나 바람은 업섯은 오후의 들길을 기우찬거름으로 그러나 주밀한눈초리로 걸어가는 나이엿다

조고마한언덕밋해 세개네개서잇는 여원솔나무 그밋해 오목오목붓터잇는 초가집이 다섯여섯 그중에도 맨끗떠러진 찌그러진집하나 그집사립문을 뚜러지라고 바라보며 거름을 늣추는 나이엿고 이윽고 그사립문에청결표가를 조고마한소회조각이 붓터잇슴을 보고는 비로소 일ㄱ적 순간적이나마 경계의눈초리를 풀고 거름을 재촉하는 나이엿섯다 그에대한 희망과 호기심을 잔뜩품고서……

사립문에 부튼 조희조각을 부버업새고 나의대상『나브렌치K』가 들어잇는방 그방문압헤까지가서 나는 목소리를 가다듬어

『회장품 사십시요』

라고 속모르는 빈방안에 말을 걸엇다 그때의 나의몸에는 떨희장품은커냥 내자신의 얼굴우헤조차 분한방울 붓터잇지안흔 나로서 자못 그말이 뻔뻔하고 우수웟다 나의그말이 끗나자 곳 고리문을 열고 김서방이 나온다 략천가의 김서방은 만흔수를살우헤 여전히 우숨을 가뜩 띄우면서

『들어오오』

하고는 나와 교대로 박그로나간다

돗자리를깐 좁으몬간방에는 서방의 식탁겸용의 조고마한책상하나가 잇슬뿐인데 그책상을 압헤 끼고 그가『나브렌치K』가 안저잇섯다

이책상을 가운데 노코 나와그는 무언중 힘찬 악수를 밧꾸엇다 물론 통성명도 아모것도 업섯고 글자그대로의 무언국이엿섯다

그가 나의성명을 모르며 알랴고도하지안는거와가치 나도 그를 모르고 알랴고도 안이햇섯다 그가 나에게준 첫인상은 어떤것이엿던가?

옥당목바지적삼을 입은 그는 일견해서 식골장터에 단이는 참빗장사의 복색 그것이엿다 그러나 그의 [illegible] 체격

그의굵은목통! 노란빗의빗나는눈알! 조곰근듯한 입속의 샛하얀이빨!

이것이 모두 얼키고 합하야써 나에게 혹입선의 기운차고 무겁고 그리고 뜨거운 그를 더욱히 녀성인 나에게 그려한남성임을 늣기게하엿다

태양을 못본 그의창백한 얼골빗은 그때의 나에게는 오히려 어떠한 숭고한 늣김을 주엇다

약속된 한시간동안 그의 눈이 정열에 불붓고 나의가슴이 희망에 타올랏다……

오후네시

나는 또다시 서양의 여름햇살을 바드면서 들길을 것고잇섯다 때때로 불어오는 선들바람이 처녀를 떠난 나의 가슴에 숨여든다 (끗)

創作過程에關한感想 (四)
—作品以前과批評—

金南天

批評은 作品을 現象的으로解剖하고分析하고 指摘하는것만으로始終하는것을 唯一의 方式으로하여서는 안이된다는것이다。批評하는精神이 萬一다른 사람의일(文學)을 놉은高處에 안저서이모

저모를건드리며

이것은 잘되엿다 못되엿다하는것에끗치는것이 안이고 作家와함께社會的現實과 씨름하고 自己自身의 人間的存在를 그속에거즛업시投入 하는것이라면批評家作家가 客觀的인 對象을向하야그속에自己를 집어넣코 엇던方式으로 生活을營爲하며 그生活을 그보는눈을 어떠케樹立하엿고그것이 어떠케러저서

作品속에 漲溢되

요잇는가를 作家自身이 되여서追求하지 안코면 안된다는것이다。

作家는 現實과生活과 실랭이하고數多한 錯雜한 創作過程을지내서 한개의 作品을 만드러노앗다、作家를 敎育하고 指示하고 啓蒙한다는 批評家는 모든創作過程과 作家의 人間的肉體的實踐을無視하고 作品의現象에 對하야만 冷却한分析을 내리움에끗칠때 作家가 이곳에서果然 무엇을배울수 잇슬건가!

新創作方法의 樹立을爲한 批評家의論議에서 至極히 高唱된過去에對한 批判의 한가지를차즈면 우리는 그것으로

批評에잇서서의

官僚的態度와 政論的批評態度의指摘을 볼수잇슬것이다。勿論이指摘은 正當하다。

그러나 批評이 官僚的인것은政治主義的偏向의 탓만도 안이얻고 唯物辯證法的創作方法의탓만도 안이엿슴을 알어야 할것이다。

作品을 作家의 創作過程과作品以前에서 探究하지안코 作品된 結果만을 가르처서 一律的인態度로 對하엿슴에 다시말하면 作家에게 題材와形式과『잔루』의 一律을 要求하엿든

그릇된精神으로

批評에잇서서도 觀照主義에 갓가운 客觀的批評態度만을 唯一의 圖式으로 對過한것에 重要한 罪禍의 씨의 한말이잇섯든것이다。

作家가 作品만이 안이고 作家의 實踐을問題로하여 달나고말하엿슬때 그것은 批評家의 한일이 안이라고 空疏한批評家들은 지금다시 新創作方法의 結論만을가지고 그것이 외처지는 正當한過程을 無視할려고덤벼든다

新刊紹介

▲農民生活 五月號 平壤府新陽里三九 農民生活社發行 振替京城四八五二番 定價十錢

▲國際知識 五月號 東京市丸ノ內二ノ十二 日本國際協會發行 振替東京五五一八三番 定價四十錢(和文)

▲朝鮮銀行統計月報 一月分 京城南大門通三丁目一一〇 朝鮮銀行發行 定價五十錢

▲國民法律 五月號 東京市芝區二本榎一ノ四七 國民法律社發行 振替京一六七六六番 定價五錢

黑風 (35)

韓龍雲 作
金熊超 畵

구 직 (五)

왕한은 어이가업고 한편으로는 피가 끌어올낫으나 경관이니만치 엇지하는수도업고 말이라도 불쾌히하얏다가 다른트집을 잡어서 섬가시게하면 자기만 끌돌리라고 생각되얏다

『아니 그런게아니오라 객지에나서서 로자가 떠러젓습니다 부끄러운말슴으로 오날좋일 아모것도 못먹고굶엇습니다 돈푼이나 엇으면 요기를하라고 그럽니다』

『사지가 멀정한 젊은놈이 무슨짓을 하기로니 굶고다닌단말이니 아마 부랑잔게로구나 그나저나 래일저녁때 그려관으로 오너라』

하고 순경은 대합실로 드러간다

왕한은 대합실로 조처드러가서 서양사람에게 직접으로 말을할까하얏스나 그러다가 순경에게 도로혀 무슨창피한일을 당할는지 몰나서 그대로 정거장밧그로 나왓다 왕한은 어대로갈는지 알수가업섯다 배는곱허서 허리에 힘이업스나 돈칠전을가지고 무엇을 변변히 사먹을수도업고 게다가 신발이 떠러저서 거름을거를수가 업시되얏다 떠러진 신발을 조심하야 끌면서 무료숙박소를 향하야 것기시작하얏다

『돈한푼만 줍서오』

『저는 대리병신입니다 한푼적선합시오』

『저도 한푼만……』

하는 여러아이의 소리가 왕한의뒤에서 난다 왕한은 못드른채하고 간다

『한푼 적선하고 갑시오』

하는 소리가 여러입에서 일제히 나오더니 열한엿살씩된 엇어먹는아이 셋이 왕한의압을 나란히 가로막고서 절을하야가며 돈을달나고한다 왕한은 거름을 멈추고 그아이들을 한참보앗다 그아이들은 우는상을 하면서 번가려서 동냥을청구한다 왕한은 돈지갑을 끄내엇다 그애이들은 서로밧으라고 가까히와서 발을처며드되고 손을 놉히든다 왕한은 돈지갑을 거꾸로들고 털려서 잇는돈 칠전을 그아이들에게 되는대로 난우어주엇다 그 세아이들은 이전혹은삼전식을 엇엇다 어어먹는 아이들도 한사람에게 한푼이상을 엇는것은 별로 흔한일이아니엇다 그아이들은 우는상을하든 때뭇고 파리한 얼굴에 우슴의꼿이 피면서 몃번씩이나 절을하고 춤을추며 뛰어간다 왕한은그대로서서 뛰어가는 그들의 뒤모양을 보면서 깨닷지못하게 빙긋이우섯다 왕한은 아참부터 불쾌하든 모든생각이 찬수숨을따라서 사러젓다 해는 저무럿다 젼등은 아직 켜지지 아니하얏다 왕한은 여전히 무료숙박소를 향하야 쟁빗나는 황혼의거리를 거러갓다 천지는 광명하고 모든것은 평화스러웟다 그것은 왕한의마음에 나타나는 현상이엇다 아아 돈칠전으로 세사람의 거지아이를 질거웁게한것이 왕한의 마음지경엔 그대지도 큰힘을주엇다 왕한은 종일굴문채로 무료숙박소에서 그날밤을 쉬엇다 그날밤의 왕한의꿈은 편안하얏다

무료숙박소는 대개가 왕한이와 가튼경우에 잇는사람들이 류하게되는 처소엿다 자고나서는 새벽부터 로동하려가는사람도잇고 림시로 버리하려가는사람도 잇고 혹은 엇어먹으려 가는사람도 잇섯다 왕한은 일직부터 갈곳도업고 주린끗혜 기운도업서서 그대로 누어잇섯다 다른사람들은 다나가갓는대 왕한이와 가치 남어잇는사람이 잇섯다 그는 칠십이나 넘어보는 늘근이인대 열살이 될락마락한 게집아이를 다리고 지나는길에 로자가떠러저서 그곳에와서 잣것인대 그게집아이는 그영감의 외손녀엇다 그영감은 늙고병드러서 행보하기가 어려움으로 밥때가되면 손녀를보내어 밥을엇어다 먹을작정으로 아침밥때를 기다리고 잇는것이엇다 왕한은 심심도하고 그영감의사정을 알고도싶헛다 이러안저서 그영감과 탐탐하다가 그전날의 자기지난일을 말하얏다 어린게집아이는 겻해안저서 새깜한눈을 깜작거리면서 왕한의말을 유심히드럿다

低金利停滯이나 金融基調無變化 (一)

低金利停滯의三大原因

彭大한 未完全償還行에依하야 只管低下를 繼續하여온 金利도 最近에와서는 그下降傾向에停滯를 生하야 그때문에一部에는 金利騰貴가 云云되며다시 金利反騰論까지도잇게되다 此等議論은 決코正當한것은안이나 金利의前途에 對하야一考할 情勢에잇는것은事實이다 第一에短期金利의 昻騰이잇고 次揭東京短資市場의翌日拂日步를 示함과가티 短期金利는 大體漸騰의 趨勢를보이고잇다(單位厘)

	今年	前年
一月平均	七·一〇	六·六三
二月平均	七·一九	七·〇〇
三月平均	七·四〇	七·〇三
四月平均	六·九五	六·七三

特히三月末의 翌日拂最高九厘五毛는年末을除外하면 昭和七年以來의 最高이다。準短期金利인米穀證券의 日步도 昭和八年의 五厘五毛로부터 漸次引上되야現在는七厘五毛로되여잇다 第二는한갈가튼 狀態를 持續하여온 預金增、貸出減의傾向은 漸次停滯되는 徵狀을보이고잇다 이것을 全國普通銀行에對하야보면 三月末까지의 情勢로는 明確히그러한 傾向을볼수가잇다 昨年前三個月間에 全國普通銀行의 預金은 三百萬餘圓을 增加하엿는데 今年은反對로 二億一千二百萬餘圓의減少를示하엿다 一方貸出은 昨年前三個月間의貸出을보면 昨年의 一千百餘萬圓減에對하야今年은 二千餘萬圓增이다 卽이것을表示하면 左와如하다

(單位千圓)

	預金	貸出
昭和六年十二月末	[illegible]	[illegible]
同七年十二月末	[illegible]	[illegible]
同八年十二月末	[illegible]	[illegible]
同九年三月末	[illegible]	[illegible]
同十年一月末	[illegible]	[illegible]
二月末	[illegible]	[illegible]
三月末	[illegible]	[illegible]

第三에起債市場은 자못反動의氣味가보이는데 地方債의發行條件은 確實히逆轉하야 社債도一流物조차 四分三厘가忌避되고今年初發行의 諸會社債四分三厘物도多少義務券業者의손에 殘留되여잇는 模樣이다

金融基調는 全然無變化

그러나 冷靜히 以上의情勢를 檢討하면 金融基調에 變化가업는것은 今然議論의餘地가업고、따러서 簡單히말하면 短期金利에關한限、金利는 明確히 昻騰하여잇다 그리고 問題는이 短期金利의 昻騰이 金融의基本的情勢의 變化로부터 오는것인데 또이러한 短資의騰貴가長期金利에對하야根本的逆轉을 與하는데잇다 말할것도업시 最近短期金利의 昻騰은銀行이 業績低下를 防止하기爲하야 支拂準備金의 性質을띈 資金을 極力減少시키고 이것을長期高利廻의 有價證券投資에 傾注한 結果이오 그때문에短資의量이 顯著히 減少되야 翌日步昻騰、米券의 日步引上으로 되엇다 그러나 一般的으로 說明되는바와가티 低金利持續의 趨勢에 疑問이잇스면 이러한 現象은決코生하지안을것이오 또翌日步가一時的으로보이지안는것은 資金의所在關係에 依한것이고 最近의短資市場은 協定資金及 一流信託會社의資金에依하야 全혀 支配되고低價物을널 二三流側의 資金은顯著히減退되엇다 다시預金의增大에도不拘하고 支拂準備金이도리어 減少된것은 現行預金利子의維持에 相當히無理기잇는것을 象徵하는것으로 短期金利의昻騰에도不拘하고 貸出日步는 依然低下의傾向을 持續하고잇다 即東京手形交換所社員銀行의新規貸出金利의 最高及最低를 各各平均한數字는引續하야 漸落의傾向에잇다 (繼續)

日本內地資本閥 朝鮮으로殺到進出

一千萬圓會社가또하나생긴다 極秘密裡計畫進行

日本內地資本의 進出에依하야 企圖되는朝鮮의產業은 그것이自然이건 不自然이건 實質에잇서서 그의巨力을비러서 着着開發되고잇는것이 事實이다 그리하야 接踵進出하는 그의動向은놀날만한 形勢에잇는것으로 最近北鮮製紙 朝鮮石油等大會社가 續續創立되어가는 이때에잇서 今般은別題와가튼 三井 三菱 野口等各財閥에依하야 北朝鮮產業株式會社가計劃中이라하며 大紡績會社의朝鮮進出이 急激하야 朝鮮은바야흐로 日本內地大資本殺到로精神을 못차릴程度이라한다

北朝鮮資源開發 一大會社出現。

三井、三菱、野口氏等이計畫中 總督府積極的援助

北朝鮮地帶에는 鑛山資源과製絲業、亞麻工業等의 諸鑛工業의原料가 자못豊富하야 此等資源을原料로한 資本金一千萬圓의 一大會社를 設立코저三井、三菱、野口、各財閥間에極秘裡에計畫을進行中인模樣으로 北朝鮮產業株式會社가 出現될모양이라한다 總督府當局에서도右計畫에對하야서는 贊成으로 目下外事課에서 計畫中의移民會社設立보다 一層必要性을認하고잇고 이것의設立에對하야서는 積極的으로援助하리라고 觀測된다는데 工場候補地는咸興精津이有力視된다한다

操短實施圈外인 朝鮮에工場擴張

鍾紡、東洋紡積極進出

【東京電話聯合】紡業界의增錘進行과 操短率擴張과의 矛盾은最近問題化하야 一部에서는 增錘休止案까지 擡頭하고 過般의七、八、九十月의 操短率決定에際하야서는 特別調查委員會의 設置까지 行할터인데 有力紡績會社의生產設備擴張은 繼續하야 行하고잇다 即增錘에對한 制限又는對策은 日本內地를 中心으로하고잇슴으로 有力紡績會社는 이適用圈外地인 朝鮮에서增錘를行하고저하야 東洋紡鍾紡兩社는 朝鮮平壤을 中心으로計劃이 進行되고잇다 即東洋紡은平壤에織機一千台의工場을計畫하야 이미敷地도 買收하엿고 鍾紡도또平壤에 紡織五萬錘織機一千臺를 備置코저計畫進行中으로 如斯하야兩社共히制限外地인 朝鮮을目標로進出하고잇나 東洋紡은 이

兩社外某大會社도 朝鮮進出을決定

大紡績會社朝鮮進出에對하야 積極的으로 斡旋務道의任에當하얏던 京城府商議會長 宮林泰司氏는 如左히말하얏다 鍾紡、東洋紡의朝鮮進出은 이미計畫進行中의것으로 東洋紡의平壤、仁川 鍾紡의平壤、光州 外에 鍾紡은永登浦에도 計畫中이며 이兩社의工場은 「亓스」가아니며 操短決定問題가잇는때이니까 東京電話가 別項과가티 잇는모양이다 이兩社外에도 某大會社가 亦是 朝鮮에進出코저 決定하얏는데 會社名과 新計畫內容은 아즉말할수업다 云云

絹織物移入增加 仁川稅關調查

【仁川】朝鮮內에東紡分工場과各種紡績工場의進出로 綿布만은移輸入이 昨年에比하야 約二割의減을보게되는形便이나 絹布만은斷然 優勢를보이고잇다 其中仁川稅關에서 今年度一月以後에對한調查에依하면 다음과갓다

絹絲	[illegible]	[illegible]
絹布	[illegible]	[illegible]
絹布	[illegible]	[illegible]
合計		[illegible]

沼津繭市場 假差押解除 初取引은廿七日

【沼津電話聯合通】沼津繭取引市場의假差押은 無事解決되어十七日差押을解除하얏슴으로 初取引은豫定대로 二十七日頃開始하리라한다

銀行大會의收穫?

×

既報十七日에열린 銀行大會는例에依하야 또議案이업시 決定된것은 次回開催地를 釜山으로決定한것뿐 大竹大藏省銀行檢查官과 林財務局長의講演으로閉會 大會는이모양이엇스나 收穫이라할것은 七時半부터朝鮮호텔에서열린 懇親會席上主客이相交한 大演說?과 名答辯일듯 以下紹介

加藤朝銀總裁의 世界平和論一席

主人인加藤朝銀總裁 終日無聊한大會에滿足지못햇던지 인사말삼아 자그만치三十分의長廣舌 宴會席上에서오레떠들기로有名한 賀田商議會頭를 물러어질느게 名論卓說

×

먼저金本位制度부터 說破하야 말하되 金本位란 鑄潰自由와 兌換自由가完全해야하는데 남어지 歐洲金本位란名色뿐이다 또 金貨란 國有經濟에잇서는 所用이업고 紙幣만가지고도되녀하고다만 對外支拂關係에必要할뿐이니 만흔金이必要치안타 그럼으로 金銀複本位가된 것은 될理업고다시 金本位制로 世界가復元할것이라고壯談

×

世界金產額을보면南阿、米、加奈陀가 總產額의六割五分、銀은 加奈陀 墨西哥가總產額의六割五分을占하고잇서 米國資本系가 金銀을만히產出하고잇는데 米國은世界銀을 모으기에 狂奔하고잇다 金銀複本位制에 備코저 이제世界各國中央銀行金準備高를보면二年前舊弗統計로百二十八億六千三百萬弗中米國이四十五億九千三百萬弗佛國이三十二億六千三百萬弗英國이그다음으로三國合計가八十八億四千三百萬弗에 達하야七割을 三國이가지고잇다고

×

그런데 米國의政策이란 다른나라는 어찌되던지 몰른다 米國만잘되면 조타고하고 가진일을다하는 모양이나 米國의 政策을通觀하여보자 矛盾천지로 이것이 언제까지繼續될것이 아니며 반드시不遠破綻이오고말것이라고 米國을攻擊코나서

×

저혼자잘되는法이업다 世界經濟의 健全한 發達은人類의幸福을齎來하기에는 오직「平和」外에 他途가업다고結論

林財務局長의 皮肉一貫의答辭

加藤總裁名演說?이 끗난 뒤를이어 林財務局長이 客을代表하야한 答辭가徹頭徹尾첨잔은皮肉으로一貫

×

世界經濟의大勢를 斯界에多年理論과實際로 研究가만코 權威인 加藤總裁로부터 今後進路를指하여주어 큰暗示를得하얏슴을感謝한다 前提하고

×

온종일 委員會와 大會가잇섯지만 銀行大會의 眞骨髓는今夕의 加藤總裁大演說에、意義가잇다 請컨대 來年大會에는 懇親會席上보다는 大會席上에서 高見을 拜聽케하야달라고 치하어올려노코나서

×

저혼자만 살라고하는이판에朝鮮에서는 朝鮮銀行、朝鮮殖產銀行 東洋拓殖會社가튼 特殊銀行會社幹部들의 人格이高潔하고 그經營이得宜하야 오늘의健全한 朝鮮經濟를 보게된것은 欣幸한일이며 크게感激할바라고 칭찬비슷이一針

×

官民兩巨頭의 名콤비一幕劇

朝鮮의 金融界를호령하는 中央銀行大將과 朝鮮財界를支配하는高官의 名콤비로演한 一幕劇은이로써終幕!

盟外船荷證券도 銀行에서取扱決定

朝鮮米積取盟外船入港問題에 對하야 關係各港金融業者間에盟外船發行의 一般荷證券取扱에對하야協議를거듭하든바 結局各港組合銀行도 本店과協議한結果盟外船의入港은 一時的現象으로看做하고 荷主의便宜를 圖할意味로 이것을取扱하기로 決定하얏는데 盟外船의 信用程度가 一般的으로同盟會加盟各社船에比하야 劣惡함에鑑하야 關係各地組合銀行共히協議한後同盟會加盟各社船荷證券과 區別하야 盟外船船荷證券은荷主의 信用을主로暫定的으로取扱키로되엿다한다

灣米平作以上

第一期蓬萊米移出은 七十五萬八千袋?

目下渡臺中의加賀卯之吉氏로부터 本日某處에온 情報는如左하다 臺灣米의 稻熱病은 相當히憂慮되엇스나 一週間天候가繼續되면北部는 無事할모양이오 臺灣全島로서는 平年作以上으로 第一期蓬萊米의 移出은 七十五萬八千袋가량으로 보이는데 農家의賣惜이 强하다그러나日本內地拂下로 低價가繼續되면 賣物이 殺到할念慮가잇다

轉換難의市勢 好材出現苦待

現在의 買方의玉은 平均百四十八九圓乃至 百五十二圓인모양인데 人絹操短決定、日中親善、米國財況好勢、商昌高等으로 配當을狙하고 目前一段高期待가不無하야버티고 잇는모양이나 新規로 衝擊을밧을만한 好材料의出現이업는限이대로 시원스럽게올을것갓지안어서 一段突込으로底入되여야 하겟는데 軟派로서도低價賣를 警戒하는때문에 市勢는一層 轉換이되지못하는 모양이엇다

日鑛前途囑望

日鑛今期業績은 푸레미암益二百八十八萬圓을加하야 一千百五十

朝滿稅關協定 廿四日京城서調印

北朝鮮의朝、滿稅關細目協定은目下滿稅關本協定이 樞密院의御諮詢을經하야 廿二日新京에서調印이行한터임으로 右調印에 繼續하야 廿四日京城에서 正式調印을行하기로決定하얏다 滿洲國으로부터는 代表로서 熙洽財政部大臣이朝鮮에올豫定이오 調印은 總督室을使用하리라한다

貯銀新義州支店 今秋開業할豫定

貯蓄銀行의 新義州支店新設은이미設置에關한 諸調查가終了되엇슴으로 今後는總督府에內申請을하고 總督府의認可를獲得한後 正式으로 認可를獲得한後 今秋中에開業하고저 準備中이라한다

滿洲製糖新設 日滿合作으로

【東京電話聯合】滿洲의製糖會社設立計畫이進行되든바 今回日滿合作에依한資本金一千萬圓의製糖會社가 設立되기에 至하얏다 即從來의哈爾賓、奉天、鐵嶺의各製糖工場을 買收하야一丸으로하고製糖業者會를開始키로되어 이미日本糖業聯合會와蔗糖部의諒解를得하얏슴으로右製糖會社는各社에서 半數의株는 滿洲의有力者가引受하기로되어 近間創立總會를開催하리라한다

元山港의擴張要望 元山商議提案

六月末開催할 朝鮮商議總會에元山商議로부터의 提案은如左하다 提案 朝鮮總督府는 國際上滿洲國의完成을 急히하는中인 同時에本線과連絡케하고저 滿洲國은四平街를 基點으로한 鐵道의急設을行하고 잇는現情에鑑하야 以上二線과 連絡할 元山港은鐵道의 完成과共히 그使命을 完全키爲하야 港灣施設擴張을要望함

預金減、貸出增 資本小繁期 京城組銀月央狀況

京城組合銀行 六月十五日現在는預金一億五千三百三十二萬九千圓貸出一億三千七百六十七萬圓으로前月末에比하야 預金百九十四萬八千圓減 貸出四百七萬圓增인데手形貸付는 三百三十萬一千圓割引手形은 百十萬九千圓의增加이오 預金은特當의二百七十九萬四千圓의增加에對하야 定期三百四萬七千圓 當座六十二萬五千圓 通知二十萬五千圓 諸預金八十六萬五千圓으로모다減少되어 資金小繁期에入한것을示하얏다

株式 突込警戒 下澁

商況(十八日)

前場低迷 昨後場低落인뒤를이어 今前場은 休日을앞두고 突込警戒로 不買이고 押目買物도업서 閑散低迷일뿐이엇스니 即 昨後引에 比하야 東新三十錢高인百四十四圓六十錢 大新九十錢低인九十三圓四十錢 日產二十錢低인 九十二圓十錢에各大引되고 朝新二十七圓三十錢、帝人百三十二圓丁이잇섯다。

▲大新 九三〇(寄) [illegible] (引)
▲東新 一四四〇(寄) [illegible] (引)
▲日產 九二四〇(寄) [illegible] (引)

後場休會 後場은 例休인데 大阪亂期氣配大體 不變으로當地도 亦無風帶이오 來週도無期待이엇다

無戰意의閑散 突込도안는다

反展되면 賣할지언정低價에는突込도안하市勢는 無力한中底堅味가잇고 下澁인中弱하야 難伸難押의大保合圈內에서 彷徨할뿐이며 動意가 全無함으로雙方共히行動에積極味가업고 戰意업는閑散한場面이 繼續될뿐이며 局面打開가至難하야 新規動機를기다리고잇슬뿐이엇다

大阪短期取組

	賣方	買方	取組高
日產	四一	五〇	六〇四、五〇
東新	四六	四六	九〇二、七〇
大新	三〇	六〇	七八、八一〇

新株는 二十日東京株式市場에上場되리라한다

實物前場取引

▲九州水力電氣 [illegible] ▲宇治川電氣 [illegible] ▲東洋拓殖 [illegible] ▲阪神急行 [illegible] ▲朝鮮鐵道 [illegible] ▲滿洲麥酒 [illegible] ▲東京電燈 [illegible] ▲朝鮮鐵道 [illegible] ▲鐘紡 [illegible] ▲日清紡 [illegible]

東京國債市況

【電通東京電話】休日을압두고市中極端的氣乘薄으로 市況不振甲五分利一〇三·七〇

期米 後場俄然急落

前場小戾 昨後場 阪地二十九圓五十六錢止와 共히二十七圓三十錢에 場을止한 當市場은 今朝에入하야 阪地初付二十九圓五十六錢인 昨止同條의 報를接하고二十七圓三十四錢인 四丁反高로場을 始한後阪地六十七錢으로 反戾하엿다가 六十三錢에止場함을伴하야 四十四錢까지 翻

特殊强材外는 恢復도亦難期

今回拂下의 市勢는此邊의 低落으로써 行動을다하엿다고 할는지몰으나 軟派의利喰汲汲과 硬派의防戰으로 俄然下澁의 觀을呈하야 多少反動的步調를 示하나그러나 硬派는 敗殘의兵인만큼市勢를引上할만한 勇氣가업고

拂下市勢一巡 幾分底迷狀態

後場暴落 後場은 二十七圓三十九錢에 同價寄後三節二十九錢에 떠러지고 五節은十錢으로 安値되어 別掲과가티 止場하라

政府의古米五十萬石拂下를 動機로한市勢는 阪地는八十丁의瓦落當地는 六十丁의崩落을 告한後今朝부터는 幾分底迷의狀態로 繼續底落을許하지안는다 要하면五十萬石拂下에對한 低落은 此程度로 一巡되고 다시新動機를期待하는光景이다 實로 米界事情으로보면從來供給不足의說이頻多하엿스나 今回發表된 幾在米의數字로본다지 又는麥作의 豐作豫想及 臺灣第一期米의 豐作과 政府米의 拂下等으로 前途需給難을 一掃하엿다 그러나겨우 播種을完了한 今日에 잇서當今의雨量도 不足하거나와 今後植付期에 入하는동안에 一朝豪雨暴風이來할지안흘지가 問題임으로 無謀히賣叩하지못할것도事實이다 勿論大勢는植付狀況의如何와 靑田時代의作況如何에 依하야 左右될것임으로 벌서부터賣出動하는것은 早計가아닐가한다 果如何?

朝取期米取組內容

◆買方 ◆賣方 當限 中限 先限 [illegible]

도이러한만한 何等의 强材가 업슴으로 依然히 拂下에도 市勢는下落 할것이다 그러나 아직 好材料로서도 强材가업지안은 모양이나 實米外에 期米市場도 强材가 旣在米의不勢로서 하지못할 것이오 이와가티 仁川의 五十丁瓦落 (以下 [illegible])

市場六感

株

昨後場東新百四十四圓藥 日產九十三圓 오늘아츰은 보로박살 그러지기에 웬걸고대로떠러질가하얏더니 大新이좀더弱할뿐 ▲그만하면左右間分岐도 되려만흔 市勢는大保合圈內에서彷徨而已 ▲一億二三千萬圓의配當金이 流出되겟스니 이것이 證券化되리라하야 期待를갓기도 하는모양이나 月前市勢를 動케함에는 좀巨彈的材料의 出現이必要 ▲잘떠러지지안는 點으로보면 高價가豫想되고 올를힘이업는 點으로보면 한번펑소리가나고야말것가틈으로 强弱觀이區區한데 ▲市勢여! 너의갈곳은어듸메뇨? 마바라『자부스키』에 適切한市勢

米

今朝부터落潮一息의觀을呈한다 古米五十萬石拂下의 市勢도此로써一巡되려만흔 軟派의利喰도 汲汲하거니와硬派의雪辱戰도 展開되는모양 그러나 硬派에게는이러타할만한 何等의 强材가업스니當分大勢의恢復은難望? ▲그런데中農以上의 態度는 政府의拂下도殘存米의比較的多量임에도不拘하고 依然賣惜方針을固執한다나高價時代에 放賣하지못한 것이遺憾 ▲그러나 農家가繼續頑强한態度로 나가는때는 在米가잇고도 品薄을告하게될지도亦未知 ▲그러고本年의 農作이 엇더한現象을 招來하게될지그 結果如何를보아서 態度를確定하는것도亦無妨 ▲何如間米界의 現實事情으로보아서는 賣買成買方針이時期尙早 ▲此邊에서十分保合할것으로 認하며노코 今後의大勢分岐 論한다면 天候의如何와 植付狀態의如何에依하야 左右될것이다 두고볼일

各地正米

堂島前場情報

【大阪電話】▲買方 喜藤側 西側、東京側、地場正米側、潮政地場小口側▲賣方神戶側、朝鮮側、來客側

京城小高 休日을압두고 產地所持의 賣物薄이오 當用側의 準備買와 相俟하야 十錢高唱인 丸仁三等二十七圓十錢 四等二十六圓九十錢 一等白米二十圓二十錢

仁川小堅 產地는 商狀安定하고 小口賣物이 多少齎來되나日待로傍觀이오 擱間賣物薄으로十錢高이며 期米側의賣物이 當用向에 買拾되엇다 丸仁三等二十七圓十錢四等二十六圓九十錢 一等白米十一圓六十七錢

木浦不勢 出廻不振 情況의形勢傍觀으로 持米側이氣迷가深하고 小口賣物이多少齎來되나日本內地不買로 消化되지안으며採算的割低物이物色되는程度로 氣配十錢低의軟調를呈한 丸木三等二十九圓十錢 四等二十八圓九十錢 一等白米十一圓四十錢

南浦閑散 市場賣物 皆無로 進出難에陷하야 商談停頓狀態인 ⊕鎭尾 三等二十七圓八十錢四等二十七圓六十錢 一等白米十一圓四十錢

群山小締 出廻不振 産地는 多少入荷하는程度로場外賣物이 一般으로 內地入荷薄으로 賣物等이오 一般으로 賣側의適品買로氣配五錢引締인 ㉗三等二十七圓四十五錢 四等二十七圓二十五錢 一等白米十二圓四十錢

大邱鈍狀 產地는 情報에伴하야相當히 低價로 賣慾하나實需不振으로 買氣不引上하고 依然期米旅業系의 割低賣物의物色에 買가 散見될뿐으로 氣配十錢低 ㉗三等 二十七圓二十錢四等二十六圓九十錢 一等白米十一圓三十錢

釜山軟調 市場賣物 三千叺으로不變이나 情報의不勢로서持側은鈍合物을 賣出하야 市勢도이에伴하야 更히 十錢軟化인 ㉗三等二十七圓八十錢 四等二十七圓五十錢一等白米 十二圓八十二錢

金.銀.白金
地方注文代金引換販賣 料金先送要
京城德力
電話本局 3939 振替京城 234
京城府明治町

經濟(十八日)

◆海外經濟◆(17日) [illegible]
◆東京金利◆ [illegible]
◆京城手形交換高◆ [illegible]
◆日本銀行券◆(17日) [illegible]
◆朝鮮銀行券◆(17日) [illegible]
◆大阪金利◆ [illegible]
◆對外爲替◆ [illegible]
◆金價·入價◆ [illegible]

米穀 十八日

◆京城正米◆ [illegible]
◆仁川正米◆ [illegible]
◆大阪正米標準價◆ [illegible]
◆京城雜穀◆ [illegible]
◆仁川大豆◆ [illegible]

商品 十八日

◆京城綿糸布市勢◆ [illegible]
◆京城綿布◆ [illegible]
◆日本絲市勢◆ [illegible]
◆시카고期麥◆(17日) [illegible]
◆綿油冲價◆ [illegible]
◆大連特產市勢◆ [illegible]
◆滿洲商況◆ [illegible]
◆鰊搾粕冲價◆ [illegible]

林 朝取取引員 營業內容進呈 玉 米 式 金仁梧商店

株式 十八日

◆朝取短期◆ [illegible]
◆算定代引日步◆ [illegible]
◆大阪長期◆ [illegible]
◆大阪短期氣配◆ [illegible]
◆東京短期取組◆ [illegible]
◆東京短期◆ [illegible]
◆東京現株◆ [illegible]
◆朝取短期賣買高◆ [illegible]

米 十八日

◆朝取期米◆ [illegible]
◆朝鮮內各地期米◆ [illegible]
◆朝取期米賣買高◆ [illegible]
◆大阪市中在米高◆ [illegible]
◆東京期米◆ [illegible]
◆大阪期米◆ [illegible]
◆大阪期米取組◆ [illegible]
◆日本各地期米◆ [illegible]

商品 十八日

◆大阪綿糸◆ [illegible]
◆大阪棉花◆ [illegible]
◆各地人絹◆ [illegible]
◆橫濱生糸◆ [illegible]
◆大阪砂糖◆ [illegible]
◆海外砂糖◆ [illegible]